

NEOTRADER

ダウンロード版操作マニュアル

目次

1. 初期設定		
1. インストール	…5	
2. ログイン	…6	
2. 機能紹介		
1. 機能一覧（メニューバー構成）	…8	
3. 発注板ALL		
1. 画面構成・機能	…11	
2. 現物買い注文方法	…14	
3. 現物売り注文方法	…16	
4. 信用新規注文方法	…18	
5. 信用返済注文方法	…19	
6. 逆指値注文方法	…21	
7. 訂正注文方法	…22	
8. 取消注文方法	…23	
9. OCO注文（訂正・取消方法）	…24	
4. 発注板		
1. 画面構成・機能	…26	
2. 現物買い注文方法	…27	
3. 現物売り注文方法	…29	
4. 信用新規注文方法	…31	
5. 信用返済注文方法	…32	
6. 逆指値注文方法	…34	
7. 訂正注文方法	…35	
8. 取消注文方法	…36	
5. ミニ板		
1. 画面構成・機能	…38	
2. 買い注文方法	…39	
3. 売り注文方法（個別）	…41	
4. 売り注文方法（一括）	…42	
5. 訂正注文方法	…43	
6. 取消注文方法	…44	
6. 2WAY		
1. 画面構成・機能	…46	
2. 買い注文方法	…47	
3. 売り注文方法	…49	
7. 株式現物買注文		
1. 画面構成・機能	…51	
2. 通常注文方法	…52	
3. 逆指値注文方法	…53	
4. OCO注文方法	…54	
5. IFD注文方法	…55	
6. IFD0注文方法	…56	
8. 株式現物売注文		
1. 画面構成・機能	…58	
2. 通常注文方法	…59	
3. 逆指値注文方法	…60	
4. OCO注文方法	…61	

目次

9. 株式現物訂正/取消注文	
1. 通常注文訂正/取消方法	…63
10. 信用新規注文	
1. 画面構成・機能	…65
2. 通常注文方法	…66
3. 逆指値注文方法	…67
4. OCO注文方法	…68
5. IFD注文方法	…69
6. IFD0注文方法	…70
11. 信用返済注文	
1. 画面構成・機能	…72
2. 通常注文方法	…73
3. 逆指値注文方法	…74
4. OCO注文方法	…75
12. 現引/現渡	
1. 画面構成・機能	…77
2. 注文方法	…78
13. 株式注文照会	
1. 画面構成・機能	…80
14. 現物残高照会	
1. 画面構成・機能	…83
15. 信用建玉照会	
1. 画面構成・機能	…85
16. 銘柄連動機能	
1. 操作方法	…87
17. 株式価格情報	
1. 登録銘柄グループ 画面構成・機能	…89
2. 登録銘柄グループ グループ登録方法	…90
3. 登録銘柄グループ アップロード方法	…91
4. 株価一覧 画面構成・機能	…92
5. 株価一覧 銘柄登録・削除	…93
6. アラート一覧	…94
7. 銘柄詳細	…95
8. 株式価格表	…96
9. 株式ミニ価格表	…97
10. 歩み値	…98
18. 株式分析情報	
1. 株式気配付歩み	…100
2. 株価日付別	…101
3. 株式同一気配約定分析	…102
4. 株式強度分析	…103
5. 株式市況アラーム	…104

目次

19. 株式ランキング		23. 残高・余力	
1. リアルタイムランキング	…106	1. 資産サマリ	…135
2. その他のランキング	…107	2. 余力サマリ	…136
20. 銘柄情報		3. 口座評価損益	…137
1. 銘柄情報	…109	24. マルチ気配ビューア	
21. 信用情報		1. 画面構成・機能	…139
1. 信用情報	…111	25. マルチチャートビューア	
22. チャート		1. 画面構成・機能	…141
1. 画面構成・機能	…113	26. マーケット情報/お知らせ	
2. チャート領域操作方法	…114	1. 画面構成・機能	…143
3. メインコントロールバー	…117	27. ウィンドウ	
4. ライン描画	…118	1. 画面構成・機能	…145
5. フィボナッチ・ギャン分析	…119	28. ヘルプ	
6. 回帰分析	…120	1. 画面構成・機能	…147
7. その他分析	…121	29. 設定	
8. 期間分析	…122	1. 画面構成・機能	…149
9. 時間軸コントロールバー/チャート表示変更	…123	2. 環境設定	…151
10. 画面分析コントロールバー	…124		
11. 便利機能	…125		
12. テクニカル指標 追加/削除	…126		
13. テクニカル指標 編集	…127		
14. テクニカル指標	…128		

※本マニュアルに表示されている個別銘柄は説明のための例です。取引を推奨するものではありません。

初期設定

初期設定

インストール

1

当社ホームページ (<https://www.sbineotrade.jp/>) にアクセスして、総合ログインボタンをクリックします。

2

NEOTRADER (ダウンロード版) のダウンロードボタンをクリックします。

3

ブラウザにインストールファイル (exeファイル) へのリンクが表示されますので、ファイルを開いて、インストールを行う。

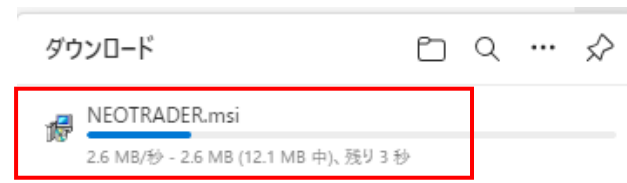

4

デスクトップ上にアイコンが追加されます。ダブル左クリックをすると、ログイン画面が開きます。

初期設定

ログイン

The login screen for NEOTRADER. It features the NEOTRADER logo at the top. Below the logo, there are two input fields: 'ログインID' (Login ID) and 'パスワード' (Password). Each field has a '保存' (Save) button next to it. Below the password field, there is a checkbox labeled 'パスワードを表示' (Show password). A large blue 'ログイン' (Login) button is centered below the input fields. At the bottom, there is a '閉じる' (Close) button and a link 'ログインID、パスワードがわからない方はこちら' (Click here if you don't know your login ID or password). On the left side, there are links for '利用規約' (Terms of Use), 'お取引の際の注意事項' (Important notes when trading), and 'メンテナンス情報' (Maintenance information). On the right side, there are links for 'よくある質問' (Frequently asked questions), 'マニュアル' (Manual), and 'ホームページ' (Homepage).

The authentication screen for NEOTRADER. It features the NEOTRADER logo at the top. Below the logo, there is a text box with the message: 'ご登録のメールアドレスに認証コードを送付いたしました。(有効期限:10分) メールに記載されている認証コードをご入力いただき、「認証する」をクリックしてください。' (We have sent an authentication code to your registered email address. (Valid for 10 minutes). Please enter the authentication code listed in the email and click 'Authenticate'). Below the text box, there is an input field for the '認証コード' (Authentication code) and a '認証する' (Authenticate) button. At the bottom, there is a link 'ログイン認証でお困りの場合はこちら' (Click here if you are having trouble with login authentication).

① ログインIDを入力します

口座開設完了通知に記載されています。

【保存】にチェックを入れると、次回以降入力を省略できます。

② パスワードを入力し、ログインをクリックします。

お客様が設定したパスワードです。

【保存】にチェックを入れると、次回以降入力を省略できます。

※パスワード設定されていない場合はPCブラウザ版（NEOTRADE W）にて設定を行ってください。

[設定はこちらから](#)

※ログインIDの「保存」にチェックが入っていない場合はログインパスワードの保存にチェックができません。

③ ご登録のメールアドレス宛に、当社より「ログイン認証コード」が記載されたメールが届きます。

④ ログイン認証コードを入力し、認証するをクリックするとログインが完了します。

※認証コードの有効期限が過ぎた場合や誤入力上限回数に達した場合は届いている認証コードは無効になります。
×ボタンを押して再度ログインをお試しください。

③

ログインのお手続きに伴う「ログイン認証コード」を送付いたします。

「ログイン追加認証 入力」画面に以下【認証コード】をご入力いただき、「認証する」をクリックしてください。

【認証コード】

【認証コード有効日時】

2025/07/09 14:30:06～2025/07/09 14:40:06

上記を入力して認証のお手続きをお願いいたします。

※認証コードの有効期限は10分です。10分以内にお手続きされなかった場合や、誤入力により上限回数を超えて間違えた場合は改めてログインの手続きをしてください。

機能紹介

機能紹介

機能一覧（メニューバー構成）

メニューバー									
株式注文・照会	株式情報	指数業種情報	チャート	残高・余力	マーケット情報	お知らせ	ウィンドウ	設定	ヘルプ

1. 株式注文・照会	
1	発注板ALL
2	発注板
3	ミニ板
4	2WAY
5	株式現物買注文
6	株式現物売注文
7	株式現物訂正/取消注文
8	信用新規注文
9	信用返済注文
10	現引/現渡
11	信用新規訂正/取消
12	信用返済訂正/取消
13	株式注文照会
14	現物残高照会
15	信用建玉照会

2. 株式情報	
株式価格情報	1 登録銘柄グループ
	2 株価一覧
	3 アラート一覧
	4 銘柄詳細
	5 株式価格表
	6 株式ミニ価格表
	7 歩み値
株式分析情報	8 株式気配付歩み
	9 株価日付別
	10 株式同一気配約定分析
	11 株価強度分析
	12 株式市況アラーム

2. 株式情報	
株式ランキング	13 リアルタイムランキング
	14 株式新高値/新安値
	15 株式S高/S安
	16 株式上昇/下落
	17 株式PER/PBR
	18 株式出来高急増
	19 株式最高出来高更新
	20 株式出来高
	21 株式売買代金
	22 ボラティリティ大
銘柄情報	23 新規上場銘柄
	24 整理・監理銘柄
	25 信用取引規制
	26 証券会社規制
	27 特別売気配/買気配
信用情報	28 銘柄別信用状況
	29 信用残高
	30 信用残高増減
	31 信用倍率
マルチビューア	32 貸借銘柄一覧
	33 マルチ気配ビューア
	34 マルチチャートビューア

機能紹介

機能一覧（メニューバー構成）

メニューバー

株式注文・照会 株式情報 指数業種情報 チャート 残高・余力 マーケット情報 お知らせ ウィンドウ 設定 ヘルプ

3. 指数業種情報

1	主要指数状況
2	指数個別
3	指数時間別
4	指数日付別
5	指数一覧
6	業種別構成銘柄価格一覧

4. チャート

1	指数チャート
2	株式チャート

5. 残高・余力

1	資産サマリ
2	余力サマリ
3	口座評価損益

6. マーケット情報

1	マーケット情報
---	---------

7. お知らせ

1	お客様へのお知らせ
2	その他お知らせ

8. ウィンドウ

1	現在の画面レイアウトを保存
2	保存した画面レイアウトを開く
3	画面切替
4	全画面を閉じる
5	全画面最小化
6	全画面元のサイズに戻す
7	ツールバー非表示
8	タブバー非表示
9	画面タイトルを自動で表示/非表示します
10	自動整列OFF

9. 設定

1	全画面フォント設定
2	全画面カラー設定
3	環境設定
4	ショートカットキー設定
5	ツールバー設定
6	スクリーンキャプチャ

発注板ALL

発注板ALL

画面構成・機能

- ✓ 通常注文以外に逆指値注文も発注できます。
- ✓ 板画面上で注文訂正された場合は原注文の注文期限を引き継ぎます。
- ✓ マウス操作で発注や注文訂正・取消ができます。
- ✓ 呼び値に紐づいた保有株及び保有建玉の状況が確認できます。

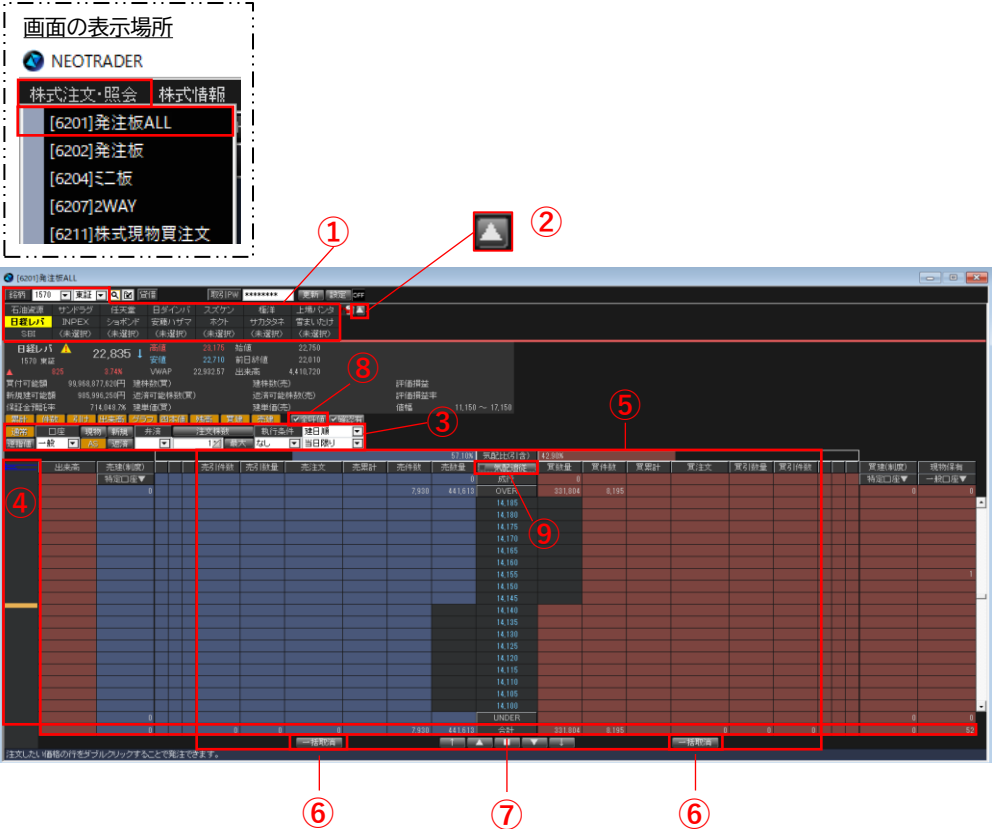

- ① 銘柄名表示エリア
最大、7銘柄×3段で21銘柄の登録が可能です。
未選択のタブをクリックし、左上「銘柄」の空欄に銘柄コードもしくは銘柄名を入力します。
銘柄タブをクリックし選択すると、タブ背景が黄色になります。

- ② 折りたたみ機能
▲をクリックすると画面上部の銘柄情報、余力情報部を折りたたむことができます。
- ③ 注文諸条件決定エリア
P13で詳細を説明。
- ④ グラフ表示エリア
表示している銘柄の値幅上限から下限までの全気配状況を表示します。
気になるところをクリックすると、対象範囲の板エリアに移行します。
- ⑤ 気配情報エリア
表示範囲の注文数量や件数が確認できます。発注もここから行います。
範囲内に表示されている横線は以下の価格を示しています。
赤線・・・高値 青線・・・安値 緑線・・・VWAP
- ⑥ 一括取消ボタン
合計欄に表示されている（買または売の）全注文を取り消しできます。
- ⑦ 合計欄
各行の合計が表示されます。
※条件付注文（逆指値、IFD、IFD0）は注文行には表示されませんが、合計欄には含まれます。
※条件付注文がある場合は、注文株数の先頭に#が付きます。
※トリガー発動済みの逆指値注文は買注文または売注文列に結びついていないため#の表示条件に含めません。
※当日の気配値段に紐づかない保有株および保有建玉も含まれます。
- ⑧ 全呼値表示
ONにすると注文が入っていない気配が確認できます。OFFにすると注文が入っている気配のみが表示されます。
- ⑨ 気配追従
最良気配を常に中心に表示します。

画面上部の設定＞環境設定にて板画面上のマウススクロール幅の設定が行えます。

①銘柄名表示エリア

① 銘柄入力

銘柄コードを入力してEnterキーを押すと銘柄名が表示されます。銘柄名を入力した場合は銘柄検索が表示されます。
※銘柄名検索は前方一致となります。

② 銘柄検索

銘柄検索画面を表示します。

③ グループへの追加

追加するグループを表示します。「新規追加」でグループを新規作成することができます。

④ 制度信用区分

1. 貸借銘柄 ⇒ 「貸借」
2. 信用制度銘柄 ⇒ 「融資」
3. その他 ⇒ 表示なし

⑤ 取引パスワード

発注時の取引パスワード入力欄です。環境設定で、自動入力の設定もできます。

⑥ 更新

最新の状態に更新します。

⑦ 設定

- ・ 株式注文照会、現物残高照会、信用建玉照会画面を開きます。
- ・ 銘柄を選択した際に株式価格表を同時に開くかを設定することができます。
- ・ AS機能におけるドテン取引の有無を設定することができます。

②注文諸条件決定エリア

- ①: Buttons for '累計' (Cumulative), '件数' (Quantity), '引け' (Slippage), '出来高' (Volume), 'グラフ' (Graph), '四本値' (OHLC), '残高' (Balance), '買建' (Buy Order), '売建' (Sell Order), '全呼値' (All Call Price), and '確認有' (Confirmation Yes).
- ②: '通常' (Normal) and '逆指値' (Reverse Limit) buttons.
- ③: '口座' (Account) dropdown menu.
- ④: '現物' (Spot) and '新規' (New) buttons.
- ⑤: '決済' (Settlement) dropdown menu.
- ⑥: '注文株数' (Order Quantity) input field.
- ⑦: '執行条件' (Execution Condition) dropdown menu.
- ⑧: '建日順' (Build Day Order) dropdown menu.
- ⑨: '当日限り' (Today Only) dropdown menu.

- ① 表示ボタン
必要な情報をクリックすることで表示の【ON】【OFF】を切り替えられます。

② 注文種別
「通常」と「逆指値」を選択できます。

③ 口座区分
区分（特定、一般、新NISA（成長投資枠））を選択できます。※特定、新NISA（成長投資枠）口座が未開設の場合は一般のみ選択できます。

④ 取引区分
現物：現物
AS：AS（オートセレクト）※機能
新規：信用新規
返済：信用返済

※AS（オートセレクト）機能
信用取引においてあらかじめ建玉の返済順を指定することにより返済可能残高に応じて発注時に信用新規/返済を自動的に判断して発注する機能です。
設定＞環境設定にてドテン取引を有効にすると、返済可能株数以上の発注をした際に、超過分は新規注文として発注されます。

ドテン取引が有効になると、アイコンが以下の様に変更されます。
ドテン取引無効時： ドテン取引有効時：

（注意事項）
余力状況によっては返済のみ約定する場合がございます。
ドテン取引が無効の際に、返済可能株数を超える注文を入れるとエラーとなります。
当機能は信用取引にのみ有効な機能であり、信用取引口座未開設の方はご利用いただけません。
- ⑤ 決済
制度信用・一般信用の選択を行います。

⑥ 注文株数
注文株数を入力します。
注文株数の枠をクリックすると株数一覧から株数を選択できます。
「最大」をクリックすると、買付余力（新規建可能額）の80%分で購入できる株数が入力されます。
意図した株数になっているか、発注前には必ず注文株数をご確認ください。

⑦ 執行条件
指値、成行注文に「寄り」「引け」「大引け」「不成」「大引不成」「IOC」の条件を付けることができます。

⑧ 返済方法
信用建玉の返済方法を設定できます。
建日順：建日が古い順に返済します。
単価益順：買建＝建単価の低い順。売建＝建単価が高い建玉順に返済します。
単価損順：買建＝建単価の高い順。売建＝建単価が低い建玉順に返済します。
※デフォルトは建日順が設定されています

⑨ 注文期限
注文期限を選択します。注文期限は最長で発注日から30営業日（※）です。
（※）[株式の取引で注文期限はいつまで設定できますか？](#)

⑩ 確認画面
発注時の確認画面の省略する/しないを選択します。
チェックを外すと確認画面が省略され、すぐに発注されてしまいますので、ご注文の際はご注意ください。

発注板ALL

現物買い注文方法①

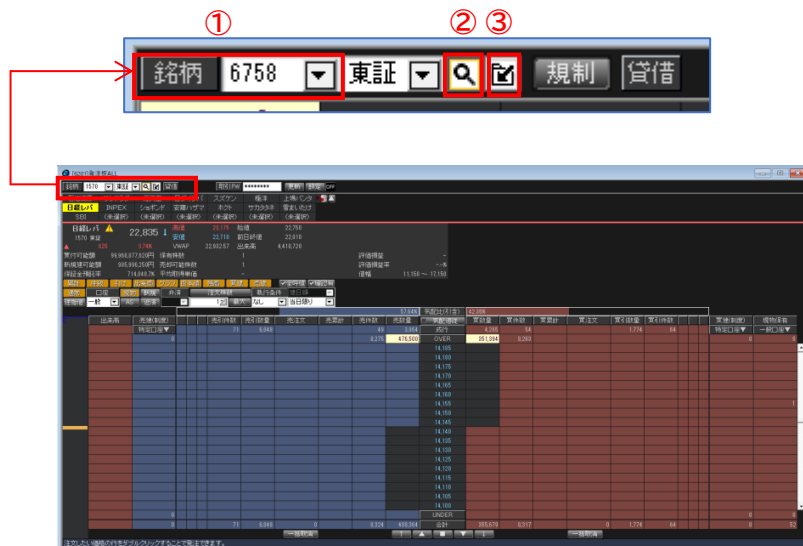

- ① 銘柄を入力します。
銘柄コードを入力してEnterキーを押すと銘柄が表示されます。
銘柄名を入力した場合は、銘柄検索が表示されます。
- ② 銘柄を検索できます。
- ③ 選択した銘柄をグループに登録できます。

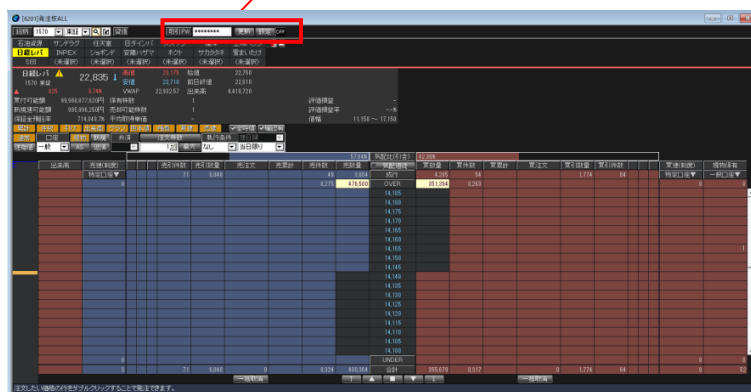

- ① 取引パスワードを入力します。
環境設定で自動入力の設定もできます。

現物買い注文方法②

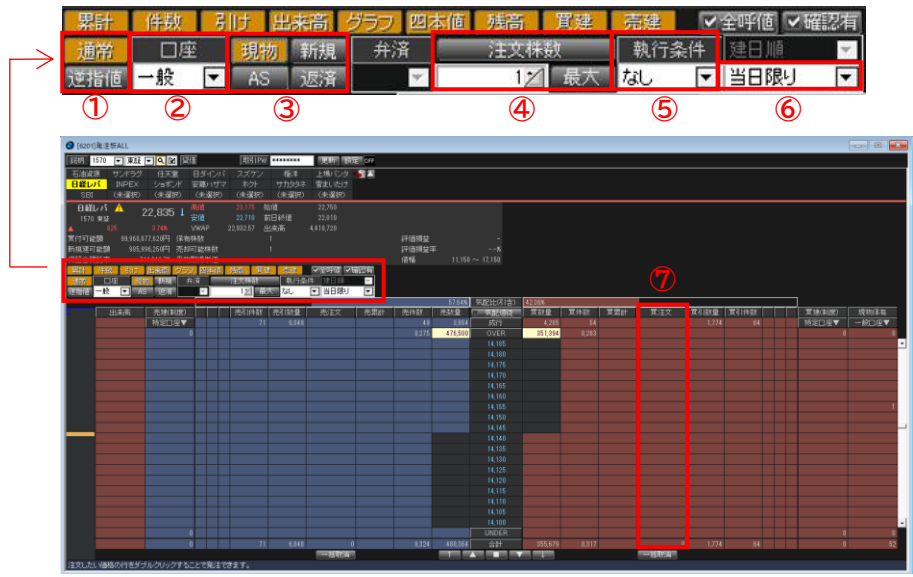

- ① 注文種別を選択します。
- ② 口座区分を選択します。
- ③ 取引区分を選択します。
- ④ 注文株数を入力します。
注文株数の枠をクリックすると株数一覧から選択できます。
- ⑤ 執行条件を選択します。(通常注文の場合)
なし or 寄り or 引け or 大引け or 不成 or 大引不成 or IOC
- ⑥ 注文期限を選択します。
注文期限は最長で発注日から30営業日です。
(権利付き最終日を越える日付の発注はできません)
- ⑦ 買い注文の枠でダブルクリックをすると、注文確認画面に進みます。
※成行注文を発注されたい場合は、買注文の一番上でダブルクリックをします。
- ⑧ 注文内容を確認し、『発注』をクリックします。

注文株数	執行条件	逆指値条件	逆指値方法	注文期限
100 200 300 400 500 600 700 800 900	なし	成行	逆日順	当日限り
1000 2000 3000 4000 5000 6000 7000 8000 9000				
10000 20000 30000 40000 50000 60000 70000 80000 90000				

注文確認

現物買

下記の内容で注文します。

銘柄名 SBI

銘柄コード 8473/東証

口座 一般

注文種別 逆指値

注文株数 100

逆指値条件 株価が3.125円以上

執行条件 成行

注文価格

注文期限 当日限り

私は次の内容を理解し、この取引がインサイダー取引でないことを確認したうえで発注します。
最良執行方針に従って注文が執行され、株価の変動、執行者の経営・財務状況の変化およびそれらに関する外部評価の変化等により、投資元本を割り込むことがあります。

⑧ 発注 キャンセル

発注板ALL

現物売り注文方法①

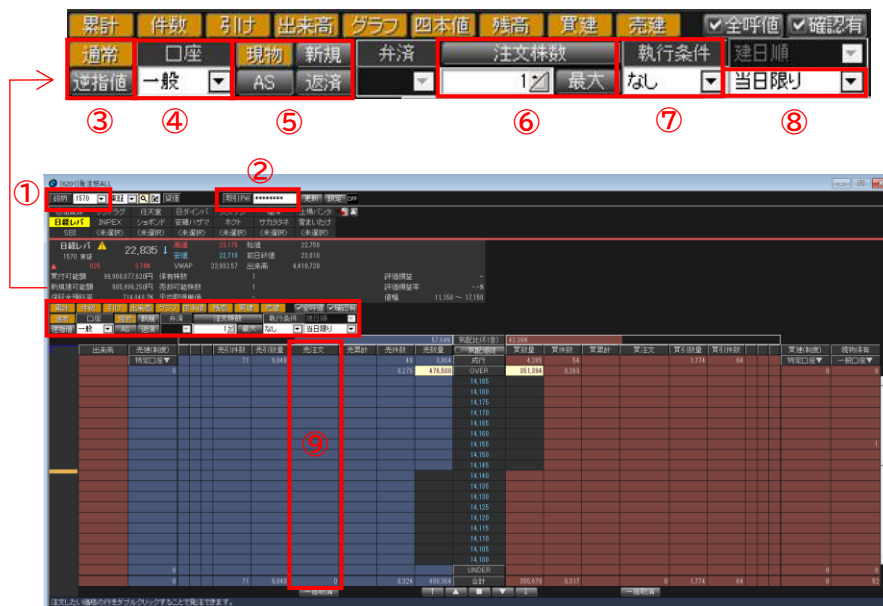

- ① 銘柄を入力します。
銘柄コードを入力してEnterキーを押すと銘柄が表示されます。
銘柄名を入力した場合は、銘柄検索が表示されます。

- ② 取引パスワードを入力します。
環境設定で自動入力の設定もできます。

- ③ 注文種別を選択します。

- ④ 口座区分を選択します。

- ⑤ 取引区分を『現物』に設定します。

- ⑥ 注文株数を入力します。
注文株数の枠をクリックすると株数一覧から選択できます。

注文枚数	執行条件	逆指値条件	逆指値方法	注文期限				
100	なし	成行	建日順	当日限り				
100	200	300	400	500	600	700	800	900
1000	2000	3000	4000	5000	6000	7000	8000	9000
10000	20000	30000	40000	50000	60000	70000	80000	90000

- ⑦ 執行条件を選択します。
- ⑧ 注文期限を選択します。
注文期限は最長で発注日から30営業日です。
(権利付き最終日を越える日付の発注はできません)
- ⑨ 売注文枠でダブルクリックすると、注文確認画面に進みます。
※成行注文を発注されたい場合は、売注文の一番上でダブルクリックをしてください。
- ⑩ 注文内容を確認し、『発注』をクリックします。

注文確認

現物売

下記の内容で注文します。

銘柄名

SBI

銘柄コード

8478/東証

口座

一般

注文種別

逆指値

注文株数

100

逆指値条件

株価が8.119円以上

執行条件

成行

注文価格

-

注文期限

当日限り

私の注文内容を確認し、この取引がインサイダー取引ではないことを確認し、たがうで発注します。

最悪執行外れに陥って注文が執行され、株価の暴落、売行きの暴落、財務状況の変化およびそれらに関する外部評価の悪化等により、投資元本を割り込むことがあること。

発注

キャンセル

発注板ALL

現物売り注文方法②

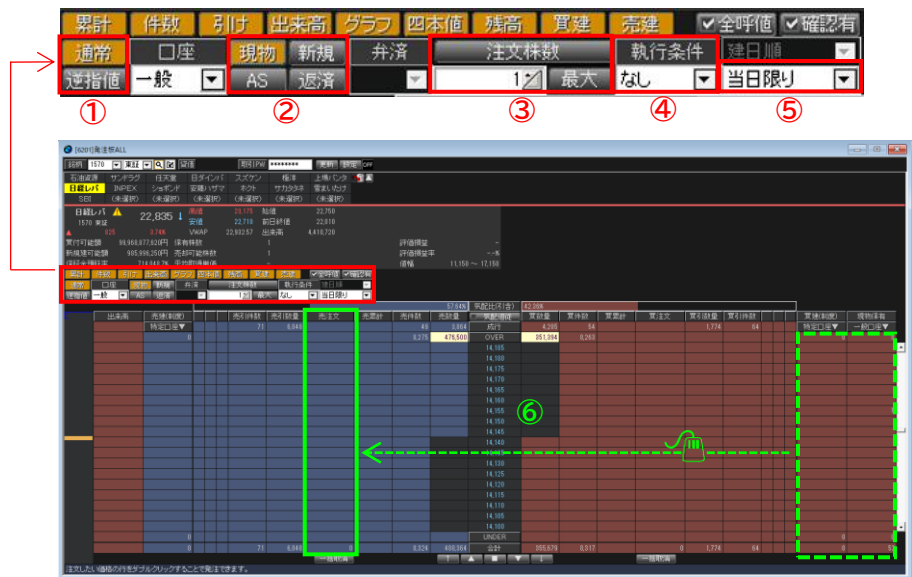

- ① 注文種別を選択します。
- ② 取引区分を『現物』に設定します。
- ③ 注文株数を入力します。
注文株数の枠をクリックすると株数一覧から選択できます。
- ④ 執行条件を選択します。
- ⑤ 注文期限を選択します。
注文期限は最長で発注日から30営業日です。
(権利付き最終日を越える日付の発注はできません)
- ⑥ 売却希望の保有株を売注文の枠にドラッグ&ドロップすると、注文確認画面に進みます。
- ⑦ 注文内容を確認し、『発注』をクリックします。

注文枚数	執行条件	逆指値条件	逆指値方法	注文期限				
100	なし	成行	建日順	当日限り				
100	200	300	400	500	600	700	800	900
1000	2000	3000	4000	5000	6000	7000	8000	9000
10000	20000	30000	40000	50000	60000	70000	80000	90000

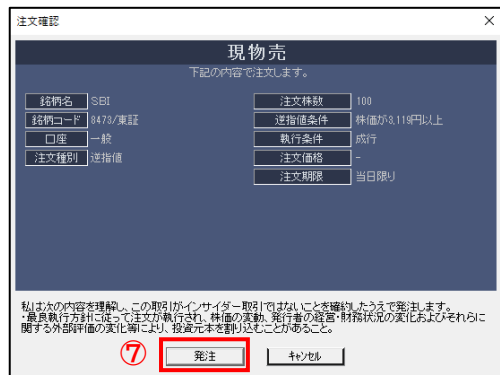

動画マニュアルはこちら

動画ページへ移動

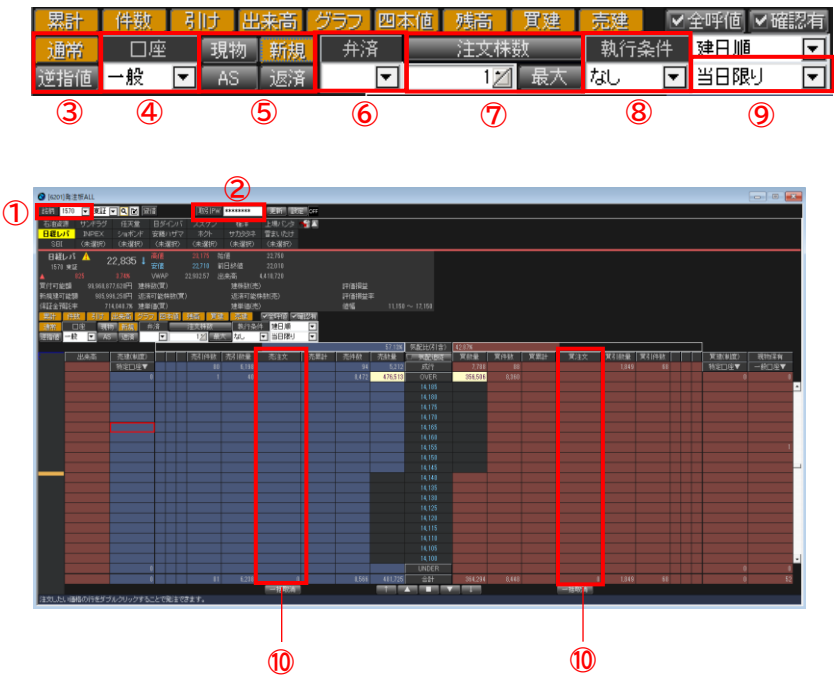

- ① 銘柄を入力します。
銘柄コードを入力してEnterキーを押すと銘柄が表示されます。
銘柄名を入力すると、銘柄検索が表示されます。
- ② 取引パスワードを入力します。
環境設定で自動入力の設定もできます。
- ③ 注文種別を選択します。
- ④ 口座区分を選択します。
- ⑤ 取引区分を『新規』に設定します。
- ⑥ 併済区分を選択します。
- ⑦ 注文株数を入力します。
注文株数の枠をクリックすると株数一覧から選択できます。
- ⑧ 執行条件を選択します。
- ⑨ 注文期限を選択します。
注文期限は最長で発注日から30営業日です。
(権利付き最終日を越える日付の発注はできません)
- ⑩ 買注文枠・売注文枠をダブルクリックをすると、注文確認画面に進みます。
※成行注文の場合は、買注文枠・売注文枠の一番上をダブルクリックしてください。
- ⑪ 注文内容を確認し、『発注』をクリックします。

動画マニュアルはこちら

動画ページへ移動

信用返済注文方法①

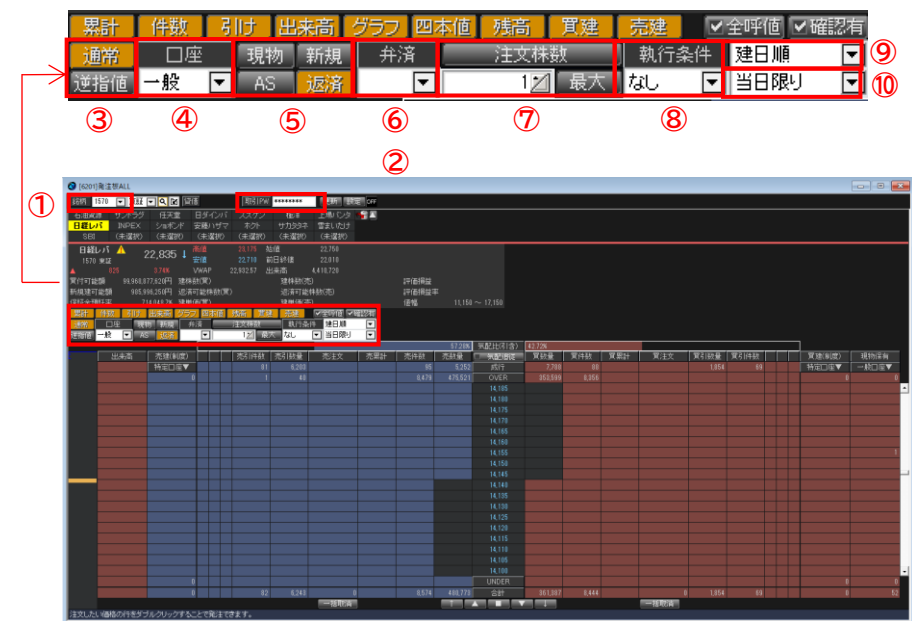

- ① 銘柄を入力します。
銘柄コードを入力してEnterキーを押すと銘柄が表示されます。
銘柄名を入力した場合は、銘柄検索が表示されます。
 - ② 取引パスワードを入力します。
環境設定で自動入力の設定もできます。
 - ③ 注文種別を選択します。
 - ④ 口座区分を選択します。
 - ⑤ 取引区分を『返済』に設定します。
 - ⑥ 併済区分を選択します。
 - ⑦ 注文株数を入力します。
注文株数の枠をクリックすると株数一覧から選択できます。
- | 注文株数 | 執行条件 | 逆指値条件 | 返済方法 | 注文期限 | | | | |
|-------|-------|-------|-------|-------|-------|-------|-------|-------|
| 100 | なし | なし | 建日順 | 当日限り | | | | |
| 100 | 200 | 300 | 400 | 500 | 600 | 700 | 800 | 900 |
| 1000 | 2000 | 3000 | 4000 | 5000 | 6000 | 7000 | 8000 | 9000 |
| 10000 | 20000 | 30000 | 40000 | 50000 | 60000 | 70000 | 80000 | 90000 |
- ⑧ 執行条件を選択します。
 - ⑨ 返済方法を選択します。
 - ⑩ 注文期限を選択します。
注文期限は最長で発注日から30営業日です。
(権利付き最終日を越える日付の発注はできません)
 - ⑪ 買注文枠・売注文枠をダブルクリックをすると、注文確認画面に進みます。
※成行注文の場合は、買注文枠・売注文枠の一番上をダブルクリックしてください。
 - ⑫ 注文内容を確認し、『発注』をクリックします。

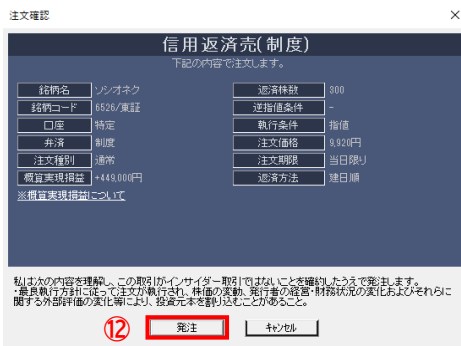

信用返済注文方法②

- | 注文体裁 | 執行条件 | 逆指値条件 | 返済方法 | 注文期限 | | | | |
|-------|-------|-------|-------|-------|-------|-------|-------|-------|
| 100% | なし | 執行 | 建日順 | 当日限り | | | | |
| 100 | 200 | 300 | 400 | 500 | 600 | 700 | 800 | 900 |
| 1000 | 2000 | 3000 | 4000 | 5000 | 6000 | 7000 | 8000 | 9000 |
| 10000 | 20000 | 30000 | 40000 | 50000 | 60000 | 70000 | 80000 | 90000 |

- [動画マニュアルはこちら](#)

[動画ページへ移動](#)

逆指値注文方法

★逆指値を注文した際に以下の条件で「〇円以上」「〇円以下」が選択されます

気配読み込み前 前日終値を中心に以上・以下を判定
気配読み込み後（8：00以降） . . . 気配値を中心に以上・以下を判定
取引時間中（ザラ場） 現在値を中心に以上・以下を判定

③ ④ ⑤ ⑥ ⑦ ⑧

① ②

- ① 銘柄を入力します。
銘柄コードを入力してEnterキーを押すと銘柄が表示されます。
銘柄名を入力した場合は、銘柄検索が表示されます。
- ② 取引パスワードを入力します。
環境設定で自動入力の設定もできます。
- ③ 注文種別を『逆指値』に設定します。
- ④ 口座区分を選択します。
- ⑤ 取引区分を選択します。
- ⑥ 信用取引の場合は、返済区分を選択します。
- ⑦ 注文株数を入力します。
注文株数の枠をクリックすると株数一覧から選択できます
- ⑧ 逆指値条件到達時の発注条件を選択します。
成行もしくは+10tick~-10tickの間から選択
- ⑨ 信用取引の場合は、返済方法を建日順・単価益順・単価損順から選択します。
- ⑩ 注文期限を選択します。
注文期限は最長で発注日から30営業日です。
(権利付き最終日を越える日付の発注はできません)
- ⑪ ダブルクリックをすると、注文確認画面が表示されます。
トリガー価格及び選択したトリガー条件から予想される指値価格が表示されます。
発注時、予想指値価格が値幅上下限を超えた際、エラーメッセージが表示されます。

注文株数	執行条件	逆指値条件	返済方法	注文期限
100	なし	成行	建日順	当日限り
200				
300				
400				
500				
600				
700				
800				
900				
1000				
2000				
3000				
4000				
5000				
6000				
7000				
8000				
9000				
10000				
20000				
30000				
40000				
50000				
60000				
70000				
80000				
90000				

注文確認

注文確認

トリガーヒット前
✓ トリガー価格と注文価格は、板画面上に表示されます。
✓ トリガー価格、注文価格ともにドロップ&ドロップで訂正が可能です。
✓ トリガー価格、注文価格アイコンにマウスオーバーすると、紐づけされた注文を表示できます。

トリガーヒット後
✓ 通常注文と同じく、発注数量が呼値行もしくは成行行に表示されます。

- ⑫ 注文内容を確認し、『発注』をクリックします。

配分機能	買数量	買件数	買累計	買引数量	買引件数	買注文	買建(制度)	現物保有
成行	0						特定口座▼	特定口座▼
OVER								
2,850.5								200
2,850.0	1,500	12						
2,849.5								
2,849.0								
2,848.5								
2,848.0								
2,847.5								
2,847.0						100		
2,846.5								
2,846.0								
2,845.5								
2,845.0	400	4						
2,844.5								
2,844.0								
2,843.5								
2,843.0	100	1						
2,842.5								
2,842.0								
2,841.5								
2,841.0								
UNDER	84,400	279						
合計	386,700	1,247		100	1	100		0

- ① 訂正したい注文の数量を左クリックをしたままドラッグし、訂正先の行にドロップすると、注文確認画面が表示されます。
- ② 注文内容を確認し、『訂正』をクリックします。

注文確認

銘柄名 SBI

銘柄コード 8473/東証

口座 一般

注文種別 通常

注文株数 100

逆指値条件 -

執行条件 指値

注文価格 3,124円 → 3,125円

注文期限 当日限り

私は次の内容を理解し、この取引が「インサイダー取引」ではないことを確認したうえで発注します。

・最終執行方針に従って注文が執行され、株価の変動、発行体の経営・財務状況の変化およびそれらに関する外部評価の変化等により、投資元本を割ることがあること。

訂正

キャンセル

発注板ALL

取消注文方法

方法1

気配追従	買数量	買件数	買累計	買引数量	買引件数	買注文	買建(制度)	現物保有
成行	0						特定口座▼	特定口座▼
OVER								
2,882.0								
2,881.5								
2,881.0								
2,880.5								
2,880.0	100	1						
2,879.5								
2,879.0								
2,878.5						100		
2,878.0								
2,877.5								
2,877.0	100	1						
2,876.5								
2,876.0	200	1						
2,875.5								
2,875.0	400	3						
2,874.5								
2,874.0								
2,873.5								
2,873.0								
2,872.5								
UNDER	70,600	303						
合計	338,700	1,249		100	1	100		700

方法1

- ① 取消したい注文を左クリックしたまま、発注板の外にドラッグし、クリックを外すと確認画面が表示されます。
- ② 一括取消ができます。
- ③ 注文内容を確認し、『取消』をクリックします。

方法2

- ① 「消」ボタンを押します。
- ② 注文内容を確認し、『取消』をクリックします。

方法2

気配追従	買数量	買注文	買建(一般)	現物保有
成行	0		特定口座▼	特定口座▼
OVER				
14,200				
14,195				
14,190				
14,185		消		
14,180		消		
14,175		消		
14,170				
14,165		消		
14,160				
14,155				
14,150				
14,145				
14,140				
14,135				
14,130				
14,125				
14,120				
14,115				
14,110				
14,105				
UNDER				
合計	0	#43		11

注文確認

現物取消

下記の内容で注文します。

銘柄名	SBI	注文件数	100
銘柄コード	0473/東証	逆指値条件	-
口座	特定	執行条件	指値
注文種別	通常	注文価格	2,858円
		注文期限	当日限り

② 取消 キャンセル

動画マニュアルはこちら

動画ページへ移動

発注板ALL

0C0注文（訂正・取消方法）

✓ 0C0注文は訂正・取消のみです（新規注文は発注板ALLから出せません）。

訂正方法

※逆指値注文

・トリガー価格
現物 特定 全部訂正完了 10
OCO1注文価格 12,000円 OCO2注文価格 17,000円

OC0注文はオレンジのアイコン（）で表示されます。

※逆指値注文は緑のアイコン () です。

訂正方法

訂正したい価格に表示されているアイコンを、変更後の価格へドラッグすると、注文価格の変更が行えます。

取消方法

取消したい価格に表示されているアイコンの隣にある「」ボタンを押すと注文の取消が行えます。

取消方法

取引履歴

取組日	買付量	買付数	買累計	買注文	買引数量	買引件数	買建(制度)	現物保有
合計	82,965	471			289	15	特定口座	一般口座
OVER	579,092	9,075					0	0
17.050								
17.045								
17.040								
17.035								
17.030								
17.025								
17.020								
17.015								
17.010								
17.005								
17.000								
16.995								
16.990								
16.985								
16.980								
16.975								
16.970								
16.965								
16.960								
16.955								
UNDER							0	0
合計	611,447	9,546		#12	289	15	5	1

※逆指値注文

・トリガー価格
 現物 持込 全部訂正完了 10
 OCO1注文価格 12,000円 OCO2注文価格 17,000円

発注板

- 必要な情報をコンパクトに集約しました。
- 逆指値注文も発注可能です。（成行限定）
- 板に表示されない特殊注文も一括で取消が可能です、新規の発注はできません。
- マウス操作で発注や注文訂正・取消ができます。
- 保有株及び保有建玉の状況が確認できます。

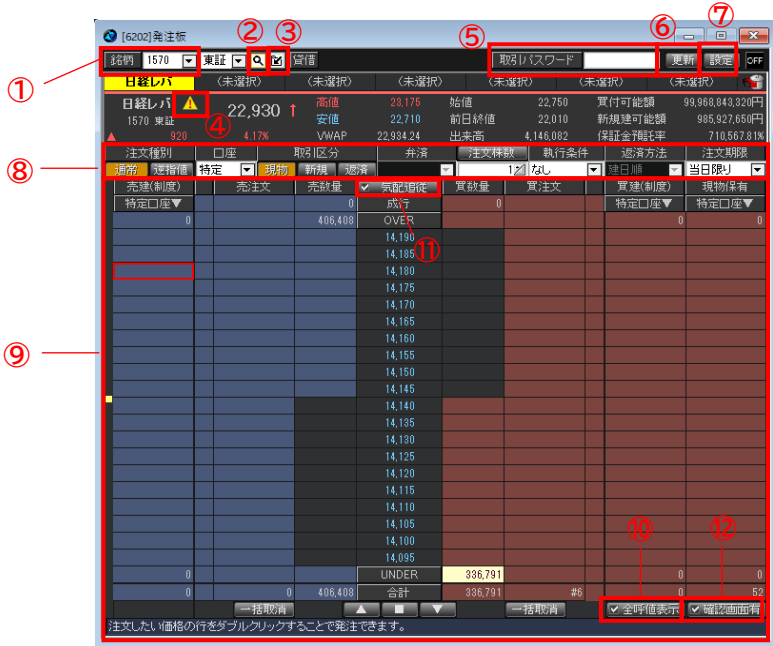

① 銘柄入力

銘柄コードを入力してEnterキーを押すと銘柄が表示されます。

銘柄名を入力すると、銘柄検索が表示されます。

② 銘柄検索

銘柄検索画面を表示します。

③ グループへ追加

グループを表示します。

「新規追加」でグループを追加することができます。

④ 規制

規制がある場合のみ表示します。

⑤ 取引パスワード

環境設定にパスワードが入力されていれば、自動的に入力されます。

⑥ 更新

最新状態に更新します。

⑦ 設定

画面の表示設定ができます。

⑧ 注文諸条件決定エリア

⑨ 発注エリア

ダブルクリックすると発注できます。

※通常注文のみ表示されます。（逆指値、OCO、IFD、IFDO注文は表示されませんが、合計株数は表示されます。）

範囲内に表示されている横線は以下の価格を示しています。
赤線・・・高値 青線・・・安値 緑線・・・VWAP

15：25以降、臨時気配が出た場合は「臨」、特別約定後の価格には「後」と表示されます。

⑩ 全呼値表示

ONにすると注文が入っていない気配が確認できます。OFFにすると注文が入っている気配のみが表示されます。

⑪ 気配追従

最良気配を常に中心に表示します。

⑫ 確認画面

発注時の確認画面を省略する/しないを選択します。

チェックを外すと確認画面が省略され、すぐに発注されてしまいますので、ご注文の際はご注意ください。

NEOTRADER画面上部の設定＞環境設定にて
板画面上のマウススクロール幅の設定が行えます。

発注板

現物買い注文方法①

- ① 銘柄を入力します。
銘柄コードを入力してEnterキーを押すと銘柄が表示されます。
銘柄名を入力すると、銘柄検索が表示されます。
- ② 銘柄を検索できます。
- ③ 選択した銘柄をグループ登録できます。

- ① 取引パスワードを入力します。
※環境設定で自動入力の設定もできます。

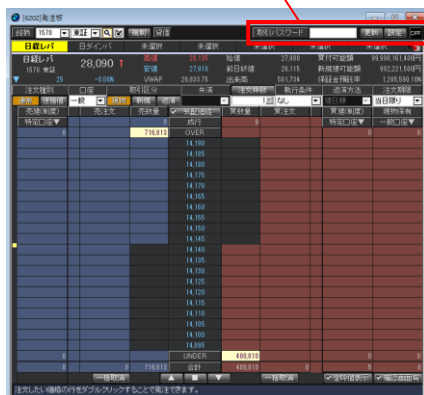

発注板

現物買い注文方法②

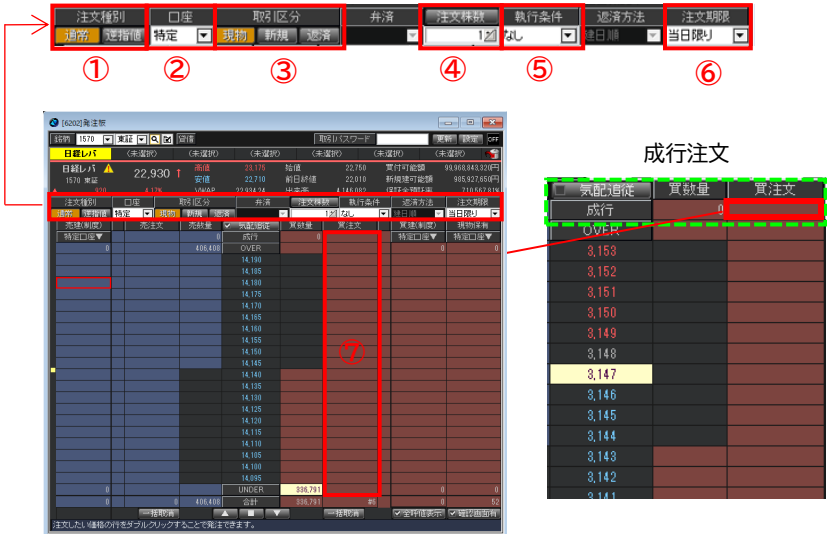

- ① 注文種別を選択します。
- ② 口座区分を選択します。
- ③ 取引区分を『現物』に設定します。
- ④ 注文株数を入力します。
注文株数の枠をクリックすると株数一覧から選択できます
- ⑤ 執行条件を選択します。（通常注文の場合）
なし or 寄り or 引け or 大引け or 不成 or 大引不成 or IOC
- ⑥ 注文期限を選択します。
- ⑦ ダブルクリックをすると、注文確認画面に進みます。
※成行注文を発注されたい場合は、買注文の一番上でダブルクリックをします。
- ⑧ 注文内容を確認し、『発注』をクリックします。

注文株数の枠をクリックすると株数一覧から選択できます

注文株数	執行条件	逆指値条件	決済方法	注文期限				
100	なし	成行	翌日	当日限り				
100	200	300	400	500	600	700	800	900
1000	2000	3000	4000	5000	6000	7000	8000	9000
10000	20000	30000	40000	50000	60000	70000	80000	90000

発注板

現物売り注文方法①

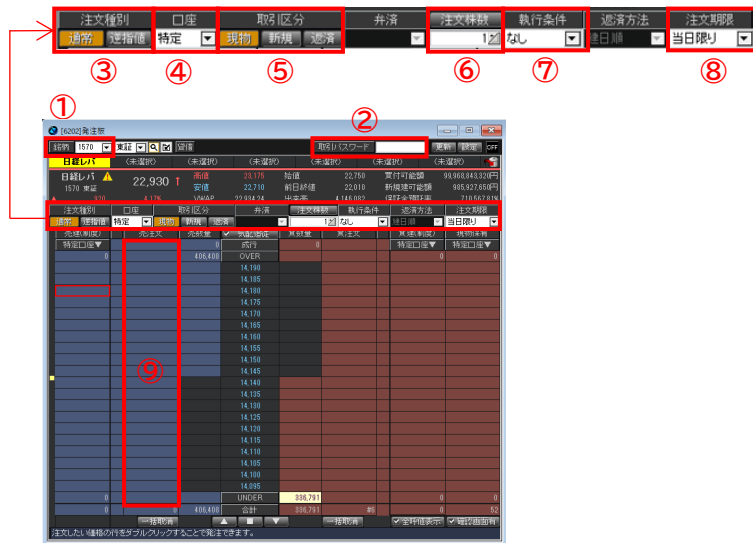

- ① 銘柄を入力します。
銘柄コードを入力してEnterキーを押すと銘柄が表示されます。
銘柄名を入力すると、銘柄検索が表示されます。

- ② 取引パスワードを入力します。
環境設定で自動入力の設定もできます。

- ③ 注文種別を選択します。

- ④ 口座区分を選択します。

- ⑤ 取引区分を『現物』に設定します。

- ⑥ 注文株数を入力します。

注文株数の枠をクリックすると株数一覧から選択できます。

注文件数	執行条件	逆指値条件	逆指値方法	注文期限				
100	なし	なし	逆指値	当日限り				
100	200	300	400	500	600	700	800	900
1000	2000	3000	4000	5000	6000	7000	8000	9000
10000	20000	30000	40000	50000	60000	70000	80000	90000

- ⑦ 執行条件を選択します。

- ⑧ 注文期限を選択します。

- ⑨ ダブルクリックをすると、注文確認画面に進みます。
※成行注文を発注されたい場合は、売注文の一番上でダブルクリックをします。

- ⑩ 注文内容を確認し、『発注』をクリックします。

注文確認

現物売

下記の内容で注文します。

銘柄名	SBI	注文株数	100
銘柄コード	9479/東証	逆指値条件	株価が3.119円以上
口座	一般	執行条件	成行
注文種別	逆指値	注文価格	-
		注文期限	当日限り

私は/々は内容を理解し、この取引がインサイダー取引ではないことを確約したうえで発注します。
※発注執行方針に従って注文が執行され、株価の変動、発行者の経営・財務状況の変化およびそれらに
関する外部評価の変化等により、投資元本を割り込むことがあります。

⑩ 発注 キャンセル

現物売り注文方法②

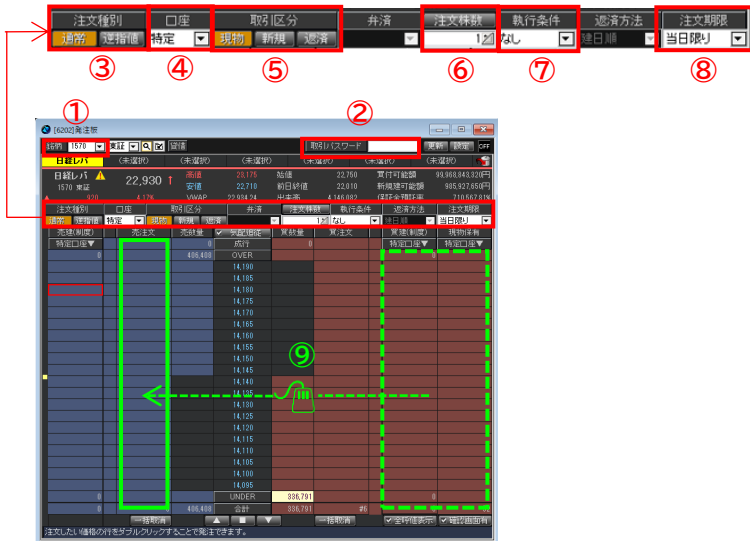

- ① 銘柄を入力します。
銘柄コードを入力してEnterキーを押すと銘柄が表示されます。
銘柄名を入力すると、銘柄検索が表示されます。
- ② 取引パスワードを入力します。
環境設定で自動入力の設定もできます。
- ③ 注文種別を選択します。
- ④ 口座区分を選択します。
- ⑤ 取引区分を『現物』に設定します。
- ⑥ 注文株数を入力します。
注文株数の枠をクリックすると株数一覧から選択できます。
- ⑦ 執行条件を選択します。
- ⑧ 注文期限を選択します。
- ⑨ 売却希望の保有株を売注文枠にドラッグ&ドロップすると、注文確認画面が表示されます。
- ⑩ 注文内容を確認し、『発注』をクリックします。

注文株数	執行条件	逆指値条件	逆指値方法	注文期限
100 200 300 400 500 600 700 800 900	なし	なし	逆指値	当日限り
1000 2000 3000 4000 5000 6000 7000 8000 9000				
10000 20000 30000 40000 50000 60000 70000 80000 90000				

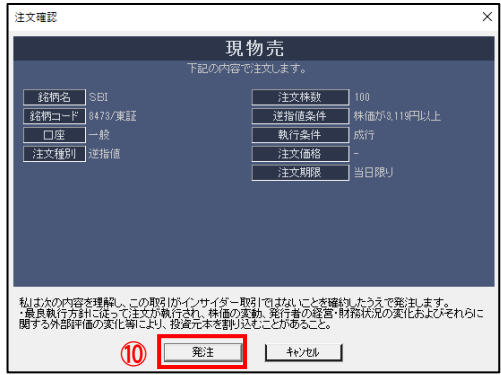

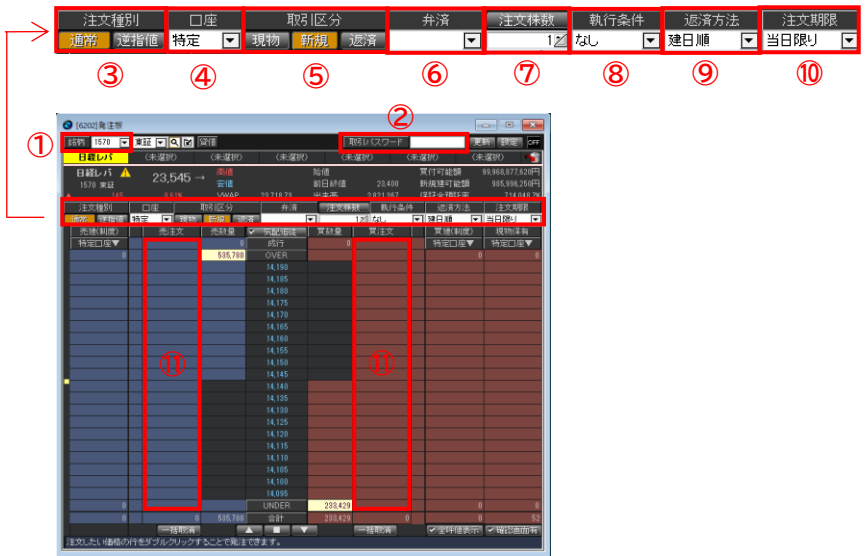

- ① 銘柄を入力します。
銘柄コードを入力してEnterキーを押すと銘柄が表示されます。
銘柄名を入力すると、銘柄検索が表示されます。
- ② 取引パスワードを入力します。
環境設定で自動入力の設定もできます。
- ③ 注文種別を選択します。
- ④ 口座区分を選択します。
- ⑤ 取引区分を『新規』に設定します。
- ⑥ 決済区分を選択します。
- ⑦ 注文株数を入力します。
注文株数の枠をクリックすると株数一覧から選択できます。
- ⑧ 執行条件を選択します。
- ⑨ 返済方法を選択します。
- ⑩ 注文期限を選択します。
- ⑪ ダブルクリックをすると、注文確認画面に進みます。
- ⑫ 注文内容を確認し、『発注』をクリックします。

注文種別	執行条件	逆指値条件	返済方法	注文期限
100 200 300 400 500 600 700 800 900	なし	なし	建日順	当日限り
1000 2000 3000 4000 5000 6000 7000 8000 9000				
10000 20000 30000 40000 50000 60000 70000 80000 90000				

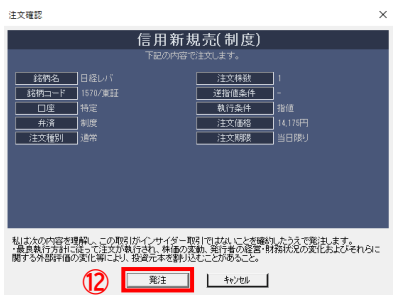

信用返済注文方法①

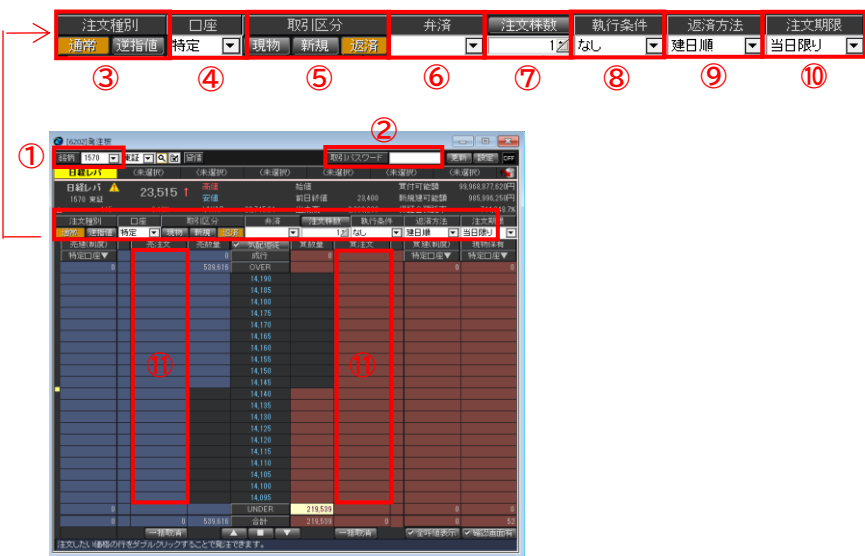

- ① 銘柄を入力します。
銘柄コードを入力してEnterキーを押すと銘柄が表示されます。
銘柄名を入力すると、銘柄検索が表示されます。
 - ② 取引パスワードを入力します。
環境設定で自動入力の設定もできます。
 - ③ 注文種別を選択します。
 - ④ 口座区分を選択します。
 - ⑤ 取引区分を『返済』に設定します。
 - ⑥ 決済区分を選択します。
 - ⑦ 注文株数を入力します。
注文株数の枠をクリックすると株数一覧から選択できます。
- | 注文株数 | 執行条件 | 返済指値条件 | 返済方法 | 注文期限 |
|-------|------|--------|------|------|
| 100 | なし | 実行 | 建日順 | 当日限り |
| 200 | | | | |
| 300 | | | | |
| 400 | | | | |
| 500 | | | | |
| 600 | | | | |
| 700 | | | | |
| 800 | | | | |
| 900 | | | | |
| 1000 | | | | |
| 2000 | | | | |
| 3000 | | | | |
| 4000 | | | | |
| 5000 | | | | |
| 6000 | | | | |
| 7000 | | | | |
| 8000 | | | | |
| 9000 | | | | |
| 10000 | | | | |
| 20000 | | | | |
| 30000 | | | | |
| 40000 | | | | |
| 50000 | | | | |
| 60000 | | | | |
| 70000 | | | | |
| 80000 | | | | |
| 90000 | | | | |
- ⑧ 執行条件を選択します。
 - ⑨ 返済方法を選択します。
 - ⑩ 注文期限を選択します。
 - ⑪ 希望する価格でダブルクリックをすると、注文確認画面が表示されます。
 - ⑫ 注文内容を確認し、『発注』をクリックします。

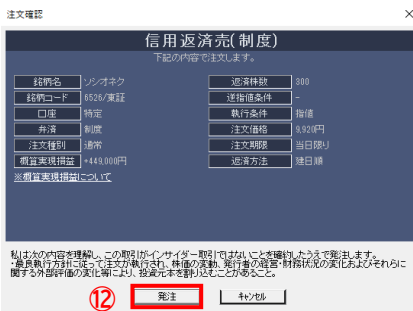

信用返済注文方法②

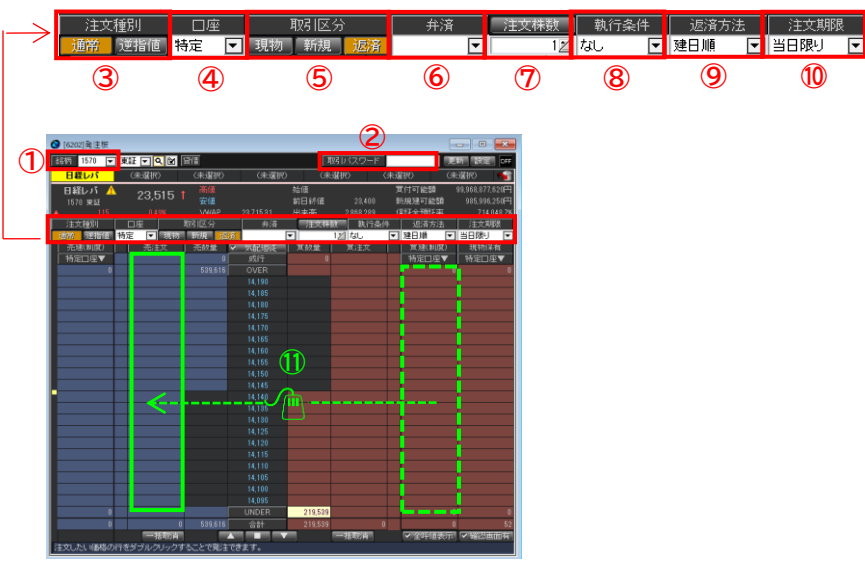

- ① 銘柄を入力します。
銘柄コードを入力してEnterキーを押すと銘柄が表示されます。
銘柄名を入力すると、銘柄検索が表示されます。
- ② 取引パスワードを入力します。
環境設定で自動入力の設定もできます。
- ③ 注文種別を選択します。
- ④ 口座区分を選択します。
- ⑤ 取引区分を『返済』に設定します。
- ⑥ 弁済区分を選択します。
- ⑦ 注文株数を入力します。
注文株数の枠をクリックすると株数一覧から選択できます。
- ⑧ 執行条件を選択します。
- ⑨ 返済方法を選択します。
- ⑩ 注文期限を選択します。
- ⑪ 返済する建玉をドラッグ&ドロップすると、注文確認画面が表示されます。
- ⑫ 注文内容を確認し、『発注』をクリックします。

注文株数	執行条件	返済指値条件	返済方法	注文期限
100	なし	実行	建日順	当日限り
100	200	300	400	500
600	700	800	900	
1000	2000	3000	4000	5000
6000	7000	8000	9000	
10000	20000	30000	40000	50000
60000	70000	80000	90000	

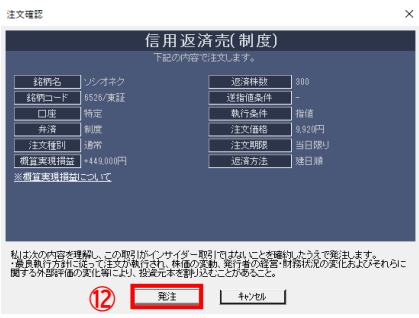

逆指値注文方法

★逆指値を注文した際に以下の条件で「〇円以上」「〇円以下」が選択されます

気配読み込み前 前日終値を中心に以上・以下を判定
気配読み込み後（8：00以降） . . . 気配値を中心に以上・以下を判定
取引時間中（ザラ場） 現在値を中心に以上・以下を判定

注文種別 口座 取引区分 決済 注文株数 執行条件 返済方法 注文期限

通常 逆指値 特定 現物 新規 返済 12 なし 連日順 当日限り

③ ④ ⑤ ⑥ ⑦ ⑧ ⑨

①

②

⑩ ⑪

注文確認

現物売

銘柄名 SBI

銘柄コード 0470/東証

注文種別 逆指値

注文株数 100

逆指値条件 株価が12円以上

執行条件 両方

注文価格 -

注文期限 当日限り

⑪

発注 キャンセル

注文確認

現物買

銘柄名 SBI

銘柄コード 0470/東証

注文種別 逆指値

注文株数 100

逆指値条件 株価が12円以上

執行条件 両方

注文価格 -

注文期限 当日限り

⑪

発注 キャンセル

- ① 銘柄を入力します。
銘柄コードを入力してEnterキーを押すと銘柄が表示されます。
銘柄名を入力すると、銘柄検索が表示されます。
- ② 取引パスワードを入力します。
環境設定で自動入力の設定もできます。
- ③ 注文種別を『逆指値』に設定します。
- ④ 口座区分を選択します。
- ⑤ 取引区分を選択します。
- ⑥ 決済区分を選択します。
- ⑦ 注文株数を入力します。
注文株数の枠をクリックすると株数一覧から選択できます。
- ⑧ 返済方法を選択します。
- ⑨ 注文期限を選択します。
- ⑩ ダブルクリックをすると、注文確認画面が表示されます。
※逆指値条件は成行のみとなります。
- ⑪ 注文内容を確認し、『発注』をクリックします。

注文種類	執行条件		逆指値条件		返済方法		注文期限	
100	なし		両方		連日順		当日限り	
100	200	300	400	500	600	700	800	900
1000	2000	3000	4000	5000	6000	7000	8000	9000
10000	20000	30000	40000	50000	60000	70000	80000	90000

トリガーヒット前

- ✓ トリガー価格と注文価格は、板画面上に表示されます。
- ✓ トリガー価格、注文価格ともにドロップ&ドロップで訂正が可能です。
- ✓ トリガー価格、注文価格アイコンにマウスオーバーすると、紐づけされた注文を表示できます。

トリガーヒット後

- ✓ 通常注文と同じく、発注数量は成行行に表示されます。

気配・指値	買数量	買注文	買建(制度)	現物保有
成行	0		特定口座▼	特定口座▼
OVER				
3,153				
3,152				
3,151				
3,150		100		
3,149				
3,148				
3,147				
3,146				
3,145				
3,144				
3,143				
3,142				
3,141				
3,140	600			
3,139	800			
3,138	1,000			
3,137	3,000			
3,136	1,100			
3,135	5,800			
3,134	3,200			
UNDER	353,200			
合計		#200	0	1,100

- ① 訂正したい注文の数量を左クリックをしたままドラッグし、訂正先の行にドロップすると注文確認画面が表示されます。
- ② 注文内容を確認し、『訂正』をクリックします。

注文確認

銘柄名 SBI

銘柄コード 8479/東証

口座 一般

注文種別 通常

注文株数 100

逆指値条件 -

執行条件 指値

注文価格 3,124円 → 3,125円

注文期限 当日限り

私は次の内容を理解し、この取引がインサイダー取引ではないことを確認したうえで実施します。

・最良執行方針に従って注文が執行され、株価の変動、発行者の経営・財務状況の変化およびそれらに関する外部評価値の変化等により、投資元本を割り込む可能性があること。

訂正

キャンセル

発注板

取消注文方法

方法1

気配/追従	買数量	買注文	買建(制度)	現物保有
成行	0		特定口座▼	特定口座▼
OVER				
3,153				
3,152				
3,151				
3,150				
3,149		100		
3,148				
3,147				
3,146				
3,145				
3,144				
3,143				
3,142				
3,141				
3,140	600			
3,139	800			
3,138	1,000			
3,137	3,000			
3,136	1,100			
3,135	5,800			
3,134	3,200			
UNDER	353,200			
合計		#200	0	1,100

方法1

- ① 訂正したい注文を左クリックをしたまま、発注板の外にドラッグ&ドロップすると確認画面が表示されます。
- ② 注文内容を確認し、『取消』をクリックします。

方法2

- ① 「消」ボタンを押します。
- ② 注文内容を確認し、『取消』をクリックします。

方法2

気配/追従	買数量	買注文	買建(制度)	現物保有
成行	0		特定口座▼	特定口座▼
OVER				
11,255				
11,250				
11,245				
11,240		10 消		
11,235				
11,230				
11,225				
11,220				
11,215				
11,210		10 消		
11,205				
11,200				
11,195		10 消		
11,190				
11,185				
11,180				
11,175				
11,170				
11,165		10 消		
11,160				
UNDER	438,126			
合計	438,126	#83	0	11

注文確認

現物取消

下記の内容で注文します。

銘柄名 SBI

銘柄コード 8473/東証

口座 特定

注文種別 通常

注文種別 100

逆指値条件 -

執行条件 指値

注文価格 2,853円

注文期限 当日限り

②

②

取消

キャンセル

≡ 二板

- ✓ 通常注文が発注できます。（逆指値は不可）
- ✓ 板画面上での注文訂正された場合は原注文の注文期限を引き継ぎます。
- ✓ 保有株及び保有建玉の状況が確認できます。
- ✓ マウス操作で発注や注文訂正・取消ができます。

画面の表示場所

NEOTRADER

株式注文・照会 株式情報

[6201]発注板ALL

[6202]発注板

[6204]ミニ板

[6207]2WAY

[6211]株式現物買注文

① 銘柄検索

銘柄 1570 取引 取引パスワード 更新 設定 OFF

② 規制

日経レバ 注文枚数 執行条件 返済方法 注文期限

③ 取引パスワード

環境設定で自動入力の設定もできます。

④ 更新

最新状態に更新します。

⑤ 設定

画面の表示設定ができます。

⑥ 取引区分

取引区分および弁済区分を選択できます。

選択項目：現物・新規(制度)・新規(一般)・返済(制度)・返済(一般)

⑦ 口座区分

口座区分を選択できます。

特定、一般、新NISA（成長投資枠）

⑧ 残高情報表示

残高情報の表示or非表示を設定できます。

▽：表示

△：非表示

⑨ 発注エリア

ダブルクリックすると発注できます。

※通常注文のみ表示されます。（逆指値、OCO、IFD、IFD0注文は表示されませんが、合計株数は表示されます。）

赤線・・・高値 青線・・・安値

緑線・・・VWAP

15：25以降、臨時気配が出た場合は「臨」、特別約定後の価格には「後」と表示されます。

⑩ 全呼値表示

ONにすると注文が入っていない気配が確認できます。OFFにすると注文が入っている気配のみが表示されます。

⑪ 気配追従

最良気配を常に中心に表示します。

⑫ 確認画面

発注時の確認画面を省略する/しないを選択します。

チェックを外すと確認画面が省略され、すぐに発注されてしまいますので、ご注文の際はご注意ください。

NEOTRADER画面上部の設定＞環境設定にて板画面のマウススクロール幅の設定が行えます。

買い注文方法①

- ① 取引パスワードを入力します。
※環境設定で自動入力の設定もできます。

買い注文方法②

① 現物 ② 注文株数 ③ 執行条件 ④ 返済方法 ⑤ 注文期限

一般 100 なし 建日順 当日限り

⑥

- ① 取引区分を選択します。
現物 or 新規(制度) or 新規(一般) or 返済(制度) or 返済(一般)
 - ② 口座区分を選択します。
 - ③ 注文株数を入力します。
タブをクリックすると株価一覧から選択できます。
- | 注文株数 | 執行条件 | 逆指値条件 | 返済方法 | 注文期限 | | | | |
|-------|-------|-------|-------|-------|-------|-------|-------|-------|
| 100 | なし | 成行 | 建日順 | 当日限り | | | | |
| 100 | 200 | 300 | 400 | 500 | 600 | 700 | 800 | 900 |
| 1000 | 2000 | 3000 | 4000 | 5000 | 6000 | 7000 | 8000 | 9000 |
| 10000 | 20000 | 30000 | 40000 | 50000 | 60000 | 70000 | 80000 | 90000 |
- ④ 執行条件を選択します。
 - ⑤ 注文期限を選択します。
 - ⑥ 売却希望の価格行をダブルクリックをすると、注文確認画面に進みます。
 - ⑦ 注文内容を確認し、『発注』をクリックします。

注文確認

現物買

下記の内容で注文します。

銘柄名	SBI	注文株数	100
銘柄コード	8479/東証	逆指値条件	株価が3.12円以上
口座	一般	執行条件	成行
注文種別	逆指値	注文価格	-
		注文期限	当日限り

私は次の内容を理解し、この取引がインサイダー取引ではないことを確認したうえで発注します。
・最良執行方針に従って注文が執行され、株価の変動、発行量の減少、財務状況の悪化およびそれらに関する外部評価の悪化等により、投資元本を割り込むことがあること。

⑦ 発注 キャンセル

売り注文方法（個別）

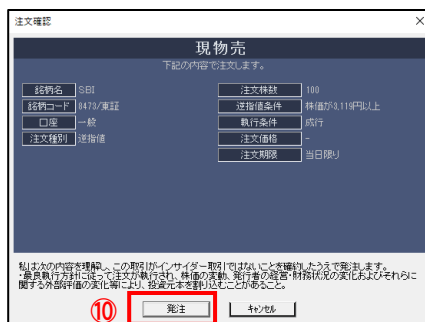
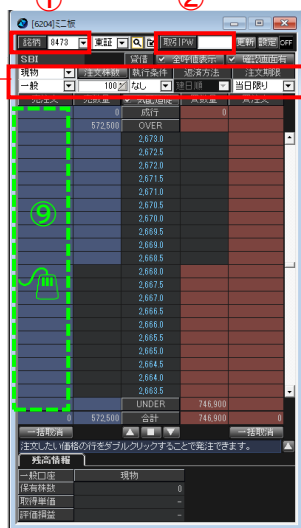

- ① 銘柄を入力します。
銘柄コードを入力してEnterキーを押すと銘柄が表示されます。
銘柄名を入力すると、銘柄検索が表示されます。
 - ② 取引パスワードを入力します。
環境設定で自動入力の設定もできます。
 - ③ 取引区分を選択します。
※現物 or 新規(制度) or 新規(一般) or 返済(制度) or 返済(一般)
 - ④ 口座区分を選択します。
 - ⑤ 注文株数を入力します。
タブをクリックすると株価一覧から選択できます。
- | 注文株数 | 執行条件 | 返済条件 | 返済方法 | 注文期限 | | | | |
|-------|-------|-------|-------|-------|-------|-------|-------|-------|
| 100 | なし | 返済 | 建日順 | 当日限り | | | | |
| 100 | 200 | 300 | 400 | 500 | 600 | 700 | 800 | 900 |
| 1000 | 2000 | 3000 | 4000 | 5000 | 6000 | 7000 | 8000 | 9000 |
| 10000 | 20000 | 30000 | 40000 | 50000 | 60000 | 70000 | 80000 | 90000 |
- ⑥ 執行条件を選択します。
 - ⑦ 返済方法を選択します。
※信用返済の場合
 - ⑧ 注文期限を選択します。
 - ⑨ 売却希望の注文をダブルクリックをすると、注文確認画面に進みます。
 - ⑩ 注文内容を確認し、『発注』をクリックします。

売り注文方法（一括）

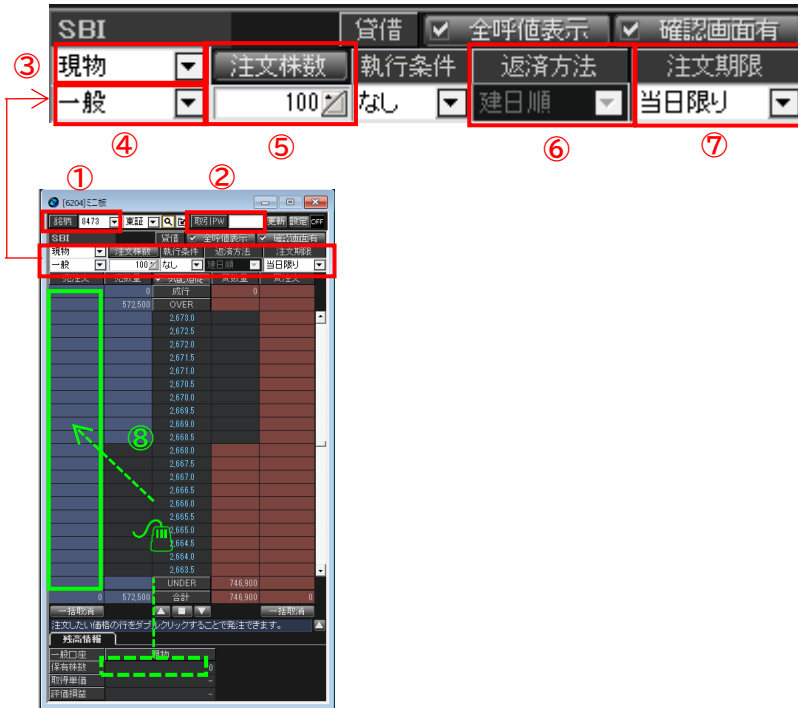

- ① 銘柄を入力します。
銘柄コードを入力してEnterキーを押すと銘柄が表示されます。
銘柄名を入力すると、銘柄検索が表示されます。
- ② 取引パスワードを入力します。
環境設定で自動入力の設定もできます。
- ③ 取引区分を選択します。
※現物 or 新規(制度) or 新規(一般) or 返済(制度) or 返済(一般)
- ④ 口座区分を選択します。
- ⑤ 執行条件を選択します。
- ⑥ 返済方法を選択します。
※信用返済の場合
- ⑦ 注文期限を選択します。
- ⑧ 保有株数を売却希望金額にドロップすると、注文確認画面に進みます。
- ⑨ 注文内容を確認し、『発注』をクリックします。

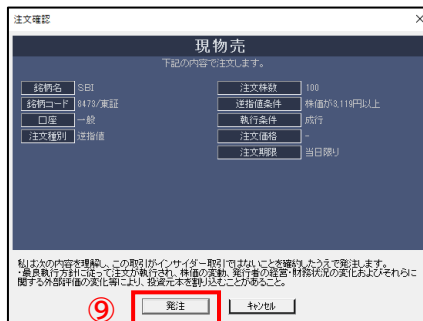

訂正注文方法

気配追従	買数量	買注文
成行	0	*100
OVER		
3,154		
3,153		
3,152		
3,151		
3,150		
3,149		100
3,148		
3,147		
3,146		
3,145		
3,144		
3,143		
3,142		
3,141		
3,140		
3,139		

- ① 訂正したい注文の数量を左クリックをしたまま、訂正先の行にドラックすると、注文確認画面が表示されます。
- ② 注文内容を確認し、『訂正』をクリックします。

注文確認

銘柄名 SBI

銘柄コード 8473/東証

口座 一般

注文種別 通常

注文株数 100

逆指値条件 -

執行条件 指値

注文価格 3,124円 → 3,129円

注文期限 当日限り

現物訂正

下記の内容で注文します。

私は次の内容を理解し、この取引がインサイダー取引ではないことを確認したうえで発注します。

*最良執行方針に従って注文が執行され、株価の変動、発行者の経営・財務状況の変化およびそれらに関する外部評価の変化等により、投資元本を割り込むことがあること。

②

訂正

キャンセル

取消注文方法

方法1

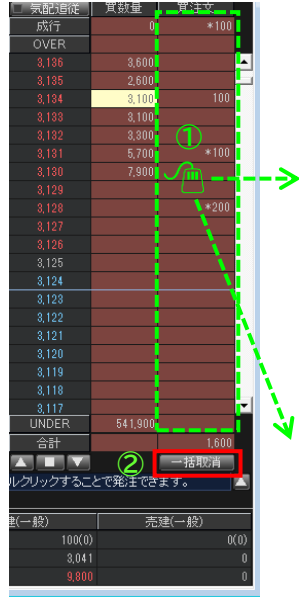

方法2

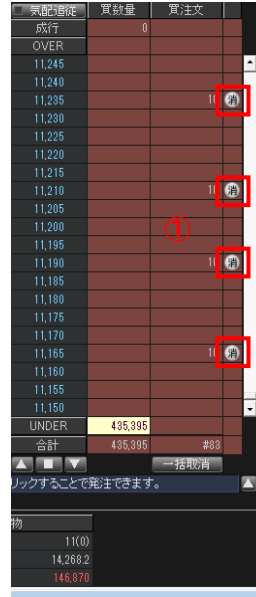

方法1

- ① 訂正したい注文を左クリックをしたまま、発注板の外にドラッグし、クリックを外すと確認画面が表示されます。
- ② 一括取消ができます。
- ③ 注文内容を確認し、『取消』をクリックします。

方法2

- ① 「消」ボタンを押します。
- ② 注文内容を確認し、『取消』をクリックします。

注文確認

現物取消

下記の内容で注文します。

銘柄名	SBI	注文株数	100
銘柄コード	0478/東証	建指値条件	-
口座	特定	執行条件	指値
注文種別	通常	注文価格	3,140円
		注文期限	当日限り

③ 取消
② キャンセル

2WAY

画面構成・機能

- ✓ ドテン注文が可能（制度信用取引のみ）
- ✓ 執行条件はIOC成行・IOC指値のみ選択可能
- ✓ 最短1クリックで発注 ※確認画面無し、取引PW自動入力設定の場合

① 注文株数

注文株数を入力します。
⑤の返済（売却）可能株数をクリックすると数字が注文株数エリアに反映されます。
「余力最大」をクリックすると、買付余力（新規建可能額）の80%分で購入できる株数が入力されます。
意図した株数になっているか、発注前には必ず注文株数をご確認ください。

② 執行条件

IOC指値：売買ボタンを押下した瞬間の反対の最良気配値の指値で発注できます。指値注文を発注し、即座に一部あるいは全数量を約定させ、成立しなかった注文数量を自動的にキャンセル（失効）する注文です。
IOC成行：売買ボタンを押下で成行で発注できます。成行注文を発注し、即座に一部あるいは全数量を約定させ、成立しなかった注文数量を自動的にキャンセル（失効）する注文です。

③ 売注文ボタン（左）

最良買気配値段及び最良買気配数量が表示されます。
最良買気配値段の左側に以下の気配フラグが表示されます。
【空欄 or 寄 or 成 or 特 or 注 or 最 or 認 or 停 or 引 or 連 or 特 or 後】

④ 買注文ボタン（右）

最良売気配値段及び最良売気配数量が表示されます。
最良売気配値段の左側に以下の気配フラグが表示されます。
【空欄 or 寄 or 成 or 特 or 注 or 最 or 認 or 停 or 引 or 連 or 特 or 後】

⑤ 返済可能株数

現物：売却可能株数が表示されます。
信用：返済可能株数が表示されます。

⑥ 更新ボタン

最新の情報を取得できます。

⑦ 新規建可能額

⑧ 確認画面

発注時の確認画面を省略する/しないを選択します。
チェックを外すと確認画面が省略され、すぐに発注されてしまいますので、ご注文の際はご注意ください。

動画マニュアルはこちら

動画ページへ移動

買い注文方法①

買い注文方法②

① 取引区分を選択します。
現物 or 制度信用 or 一般信用

② 注文株数を入力します。

③ 口座を選択します。
特定 or 一般

④ 執行条件を入力します。
IOC成 or IOC指

⑤ 返済方法を選択します。（信用の場合）
建日順 or 単価益順 or 単価損順

⑥ 『買い』をクリックします。

⑦ 注文内容を確認し、『発注』をクリックします。
IOC指値注文のとき、売買ボタンを押下した瞬間の反対の最良気配値の指値で発注が行われます。即時約定しない注文は失効します。
IOC成行注文のとき、売買ボタンを押下で成行で発注を行います。即時約定しない注文は失効します。

注文確認

現物買
下記の内容で注文します。

銘柄名	SBI	注文株数	100
銘柄コード	8478/東証	逆指値条件	株価が3.128円以上
口座	一般	執行条件	成行
注文種別	逆指値	注文価格	-
		注文期限	当日限り

私は太の内容を確認し、この取引がインサイダー取引ではないことを確認したうえで発注します。
*最良執行方針に基づいて注文が執行され、株価の急激な変動、発行体の経営・財務状況の変化およびそれらに関する外部情報の変化等により、投資元本を割り込むことがあること。

⑦ 発注

売り注文方法

① 取引区分を選択します。
② 注文株数を入力します。
③ 口座を選択します。
④ 執行条件を入力します。
⑤ 返済方法を選択します。
⑥ 『買い』をクリックします。

- ① 取引区分を選択します。
現物 or 制度信用 or 一般信用
- ② 注文株数を入力します。
保有数量以上の株数を入力された場合、超過分は新規建注文となります。（ドテン注文）
※差金決済に該当する場合は、新規注文が失効します。
- ③ 口座を選択します。
特定 or 一般
- ④ 執行条件を入力します。
IOC成 or IOC指
- ⑤ 返済方法を選択します。（信用の場合）
建日順 or 単価益順 or 単価損順
- ⑥ 『買い』をクリックします。
- ⑦ 注文内容を確認し、『発注』をクリックします。

⑦ 発注

株式現物買注文

株式現物買注文①

画面構成・機能

[6211]株式現物買注文(F1)

株式現物買注文(F1) 株式現物売注文(F2) 株式現物訂正/取消注文(F3) 設定 OFF

注文種別: 通常 (1) 逆指値 OCO IFD IFDO

銘柄コード: 8473 東証 (2) 口座: 特定 (3) 注文株数: 余力最大 (4) 執行条件: 指値 (5) 注文価格: 現在値設定 (6) 注文期限: 当日限り (7)

8473 SBI 東証 値幅上限: 3,225 円 値幅下限: 2,225 円 売買単位: 100 株

信用情報: 貸借銘柄

取引パスワード

口座を選択し、注文条件を入力後、[注文]を実行してください。

① 注文種別

逆指値: 現在の価格を基準として、指定した価格を超えた場合に発注ができます。(トリガー条件は、以上または以下を選択可能です。)

OCO : 指値と逆指値を同時発注ができます。

IFD : 新規買注文と決済注文を同時に設定し、新規注文が約定次第、自動で決済注文を発注ができます。

IFDO : 新規注文と決済OCO注文を同時に設定し、新規注文が約定次第、自動で決済注文を発注

② 銘柄選択

銘柄検索画面を表示します。

③ 口座選択

区分(特定、一般、新NISA(成長投資枠))を選択できます。※特定、新NISA(成長投資枠)口座が未開設の場合は一般のみ選択できます。

④ 注文株数

特定、一般、新NISA(成長投資枠)で買付されたい数量を入力します。

「余力最大」をクリックすると、買付余力の80%分で購入できる枚数が入力されます。

意図した株数になっているか、発注前には必ず注文株数をご確認ください。

⑤ 執行条件

成行、寄成、引成、大引成、不成、大引不成、指値、寄指、引指、大引指、IOC成、IOC指の中から選択します。初期設定は「指値」です。

⑥ 注文価格

執行条件で成行系以外を選択された場合、入力必須です。

※現在値設定を押すと、場中は直近価格(現在値)、時間外は直近の終値を取得します。

⑦ 注文期限

「当日限り」あるいは「期間指定」を選べます。

株式現物買注文②

通常注文方法

The '注文確認' (Order Confirmation) dialog box displays the order details. The '銘柄名' (Stock Name) is 'SBI', the '銘柄コード' (Stock Code) is '8473/東証', the '口座' (Account) is '一般' (General), and the '注文種別' (Order Type) is '通常' (Normal). The '注文株数' (Order Quantity) is '100', the '逆指値条件' (Reverse Limit Condition) is '-', the '執行条件' (Execution Condition) is '指値' (Limit), the '注文価格' (Order Price) is '2722.0', and the '注文期限' (Order Validity) is '当日限り' (Good 'til Cancel). The '注文' (Order) button is highlighted with a green box and the number 10.

- ① 取引パスワードを入力します。
環境設定で自動入力の設定もできます。
- ② 注文種別を『通常』に設定します。
- ③ 銘柄を選択します。
- ④ 口座を選択します。
- ⑤ 注文株数を入力します。
「注文株数」をクリックすると、注文株数のリストから選択できます。
- ⑥ 執行条件を選択します。
- ⑦ 注文価格を入力します。（成行以外）
「注文株数」をクリックすると、注文価格のリストから選択できます。
- ⑧ 注文期限を入力します。
- ⑨ 注文をクリックします。
- ⑩ 注文内容を確認し、『発注』をクリックします。

※設定から「注文送信後注文画面内容を維持します」にチェックをすると、注文後も注文内容を維持できます。

The '設定' (Settings) dialog box shows the '注文送信後注文画面内容を維持する' (Maintain order screen content after order transmission) option checked. The 'Enter キーを注文送信キーで使用する' (Use Enter key as order transmission key) option is also checked.

株式現物買注文③

逆指値注文方法

- ① 取引パスワードを入力します。
環境設定で自動入力の設定もできます。
- ② 注文種別を『逆指値』に設定します。
- ③ 銘柄を選択します。
- ④ 口座を選択します。
- ⑤ 注文株数を入力します。
「注文株数」をクリックすると、注文株数のリストから選択できます。

- ⑥ 執行条件を選択します。
- ⑦ 注文価格を入力します。（指値の場合）
「注文価格」をクリックすると、注文価格のリストから選択できます。

- ⑧ 注文期限を入力します。
- ⑨ 逆指値条件を入力します。
- ⑩ 注文をクリックします。
- ⑪ 注文内容を確認し、『発注』をクリックします。

株式現物買注文④

OCO注文方法

株式現物買注文(F1) 株式現物売注文(F2) 株式現物訂正/取消注文(F3) 設定 OFF

注文種別: 通常 逆指値 **OCO** IFD IFDO

銘柄コード: 8473 口座: 一般 注文株数: 100 執行条件: 注文価格: 注文期限: 2023/06/13

OCO1

執行条件: 注文価格: 指値 2,670.0 現在値設定

OCO2

株価が 2,670.0 以上になったら 執行条件: 注文価格: 指値 2,670.0 現在値設定 で発注する

8473 SBI 東証 値幅上限: 3,170 円 値幅下限: 2,170 円 売買単位: 100 株

信用情報: 貸借銘柄 取引パスワード: *****

- ① 取引パスワードを入力します。
環境設定で自動入力の設定もできます。
- ② 注文種別を『OCO』に設定します。
- ③ 銘柄を選択します。
- ④ 口座を選択します。
- ⑤ 注文株数を入力します。
「注文株数」をクリックすると、注文株数のリストから選択できます。

- ⑥ 執行条件を選択します。
- ⑦ 注文価格を入力します。(指値の場合)
- ⑧ 注文期限を入力します。
「注文株数」をクリックすると、注文価格のリストから選択できます。

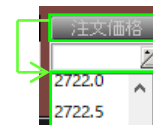

- ⑨ OCO1 (指値注文) 注文条件を入力します。
- ⑩ OCO2 (逆指値注文) 注文条件を入力します。
- ⑪ 注文をクリックします。
- ⑫ 注文内容を確認し、『発注』をクリックします。

注文確認

現物買

下記の内容で注文します。

銘柄名	SBI	注文株数	100
銘柄コード	8473/東証	執行条件(OCO1)	指値
口座	一般	注文価格(OCO1)	2,670円
注文種別	OCO	逆指値条件	株価が2,670円以上
		執行条件(OCO2)	指値
		注文価格(OCO2)	2,670円
		注文期限	当日限り

私は次の内容を理解し、この取引がインサイダー取引ではないことを確認したうえで発注します。
・最良執行方針に従って注文が執行され、株価の変動、発行体の経営・財務状況の変化およびそれらに関する外部評価の変化等により、投資元本を割り込むことがあること。

⑫ 発注 キャンセル

株式現物買注文⑤

IFD注文方法

株式現物買注文(F1) 株式現物売注文(F2) 株式現物訂正/取消注文(F3) 設定 OFF

注文種別: 通常 逆指値 OCO IFD IFDO 注文

銘柄コード: 8473 東証 特定 注文株数: 100 執行条件: 注文価格: 注文期限: 2023/06/13 クリア 余力情報

余力最大 注文価格決定

実行(親) 通常 逆指値

株価が 2,670.0 以上になったら 執行条件: 注文価格: で発注する

実行条件決定

売却(子) 通常 逆指値

価格指定 執行条件: 注文価格: 寄指 3,130 注文価格決定

値幅指定 親注文の約定単価より + 0.5 円で発注する

8473 SBI 東証 値幅上限: 3,170 円 値幅下限: 2,170 円 売買単位: 100 株

信用情報: 貸借銘柄

取引パスワード: *****

- ① 取引パスワードを入力します。
環境設定で自動入力の設定もできます。
- ② 注文種別を『IFD』に設定します。
- ③ 銘柄を選択します。
- ④ 口座を選択します。
- ⑤ 注文株数を入力します。
「注文株数」をクリックすると、注文株数のリストから選択できます。

- ⑥ 執行条件を選択します。
- ⑦ 注文価格を入力します。(指値の場合)
「注文株数」をクリックすると、注文価格のリストから選択できます。

- ⑧ 注文期限を入力します。
- ⑨ 買い(親注文)条件を入力します。
- ⑩ 売り(子注文)条件を入力します。
- ⑪ 注文をクリックします。
- ⑫ 注文内容を確認し、『発注』をクリックします。

注文確認

現物買
下記の内容で注文します。

銘柄名: SBI 注文株数: 100

銘柄コード: 8473/東証 逆指値条件(親): 株価が2,670円以上

口座: 一般 執行条件(親): 成行

注文種別: IFD 注文価格(親): -

逆指値条件(子): -

執行条件(子): 指値

注文価格(子): 親の約定単価+1円

注文期限: 当日限り

私は次の内容を理解し、この取引がインサイダー取引でないことを確認したうえで発注します。
・最良執行方針に従って注文が執行され、株価の変動、発行者の経営・財務状況の変化およびそれらに関する外部評価の変化等により、投資元本を割り込むことがあること。

発注 キャンセル

株式現物買注文⑥

IFD0注文方法

株式現物買注文(F1) 株式現物売注文(F2) 株式現物訂正/取消注文(F3) 設定 OFF

注文種別: 通常 逆指値 OCO IFD IFD0 注文

銘柄コード: 8473 口座: 東証 注文株数: 100 執行条件: 注文価格: 注文期限: 2023/06/13

実行条件: 注文価格: 注文期限: 2023/06/13

買付(親)

通常 逆指値

執行条件: 注文価格: 現在値設定

売却(子1)

価格指定 執行条件: 注文価格: 現在値設定

値幅指定 親: 注文の約定単価より + 円で発注する

売却(子2)

株価が 2,670.0 以下になったら 執行条件: 注文価格: 現在値設定 で発注する

親: 注文の約定単価より - 以下になったら成行で発注する

8473 SBI 東証 価幅上限: 3,170 円 価幅下限: 2,170 円 売買単位: 100 株

信用情報: 貸借銘柄

取引パスワード: *****

注文確認

現物買

下記の内容で注文します。

銘柄名	SBI	注文株数	100
銘柄コード	8473/東証	逆指値条件(親)	-
口座	一般	執行条件(親)	指値
注文種別	IFD0	注文価格(親)	3,204円
		執行条件(子1)	指値
		注文価格(子1)	3,204円
		逆指値条件(子1)	株価が3,070円以下
		執行条件(子2)	成行
		注文価格(子2)	3,204円
		注文期限	当日(親)

※本画面の情報は、SBI証券のシステム上での表示です。実際の取引状況は、SBI証券のホームページでご確認ください。

14 注文

- 取引パスワードを入力します。
環境設定で自動入力の設定もできます。
- 注文種別を『IFD0』に設定します。
- 銘柄を選択します。
- 口座を選択します。
- 注文株数を入力します。
「注文株数」をクリックすると、注文株数のリストから選択できます。
- 執行条件を選択します。
- 注文価格を入力します。(指値の場合)
「注文株数」をクリックすると、注文価格のリストから選択できます。
- 注文期限を入力します。
- 注文をクリックします。
- 買い(親注文) 条件を入力します。
- 売却注文(子注文・指値)を入力します。
- 売却注文(子注文2・逆指値)を入力します。
- 注文をクリックします。
- 注文内容を確認し、『発注』をクリックします。

『IFD0』とは？

例えば、1000円で買付後、1100円に上がったたら利益を確定させたいが、逆に900円になったら損切りに切り替えるといった一連の注文を単一の注文で実現できます。

株式現物売注文

株式現物売注文①

画面構成・機能

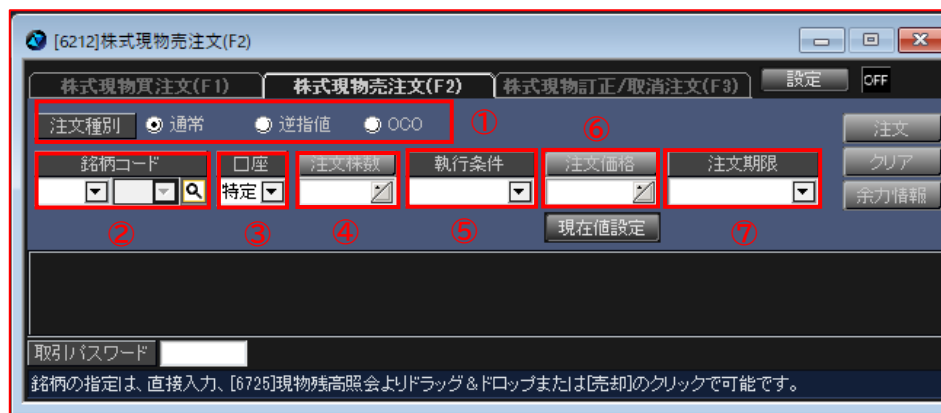

① 注文種別

逆指値：現在の価格を基準として、指定した価格を超えた場合に発注ができます。

(逆指値のトリガー条件は、以上または以下を選択不可。買なら以上、売なら以下のみ(ネオトレRの逆指値Sに対応))

OCO：指値と逆指値を同時発注ができます。

② 銘柄選択

銘柄検索画面を表示します。

③ 口座選択

区分(特定、一般、新NISA(成長投資枠))を選択できます。※特定、新NISA(成長投資枠)口座が未開設の場合は一般のみ選択できます。

④ 注文株数

特定、一般、新NISA(成長投資枠)で保有する数量内で入力できます。

⑤ 執行条件

成行、寄成、引成、大引成、不成、大引不成、指値、寄指、引指、大引指、IOC成、IOC指の中から選択します。初期設定は「指値」です。

⑥ 注文価格

執行条件で成行系以外を選択された場合、入力必須です。

※現在値設定を押すと、場中は直近価格(現在値)、時間外は直近の終値を取得します。

⑦ 注文期限

「当日限り」あるいは「期間指定」を選べます。

株式現物売注文②

通常注文方法

The '注文確認' dialog box shows the order details for a stock sell order. It includes fields for '銘柄名' (SBI), '銘柄コード' (8473/東証), '口座' (一般), '注文種別' (逆指値), '注文株数' (100), '逆指値条件' (株値が3.118円以上), '執行条件' (成行), '注文価格' (-), and '注文期限' (当日限り). The '注文' button is highlighted with a red box and the number 10.

- ① 取引パスワードを入力します。
環境設定で自動入力の設定もできます。
- ② 注文種別を『通常』に設定します。
- ③ 銘柄を選択します。
- ④ 口座を選択します。
- ⑤ 注文株数を入力します。
「注文株数」をクリックすると、注文株数のリストから選択できます。
- ⑥ 執行条件を選択します。
- ⑦ 注文価格を入力します。（成行以外）
「注文価格」をクリックすると、注文価格のリストから選択できます。
- ⑧ 注文期限を入力します。
- ⑨ 注文をクリックします。
- ⑩ 注文内容を確認し、『発注』をクリックします。

※設定から「注文送信後注文画面内容を維持します」にチェックをすると、注文後も注文内容を維持できます。

The '設定' (Settings) dialog box shows various options. The '注文送信後注文画面内容を維持する' option is checked, and the 'Enter キーを注文送信キーで使用する' option is also checked.

株式現物売注文③

逆指値注文方法

- ① 取引パスワードを入力します。
環境設定で自動入力の設定もできます。
- ② 注文種別を『逆指値』に設定します。
- ③ 銘柄を選択します。
- ④ 口座を選択します。
- ⑤ 注文株数を入力します。
「注文株数」をクリックすると、注文株数のリストから選択できます。

- ① 執行条件を選択します。
- ② 注文価格を入力します。（指値の場合）
「注文価格」をクリックすると、注文価格のリストから選択できます。

- ③ 注文期限を入力します。
- ④ 逆指値条件を入力します。
- ⑤ 注文をクリックします。
- ⑥ 注文内容を確認し、『発注』をクリックします。

株式現物売注文④

OCO注文方法

① 取引パスワードを入力します。
環境設定で自動入力の設定もできます。

② 注文種別を『OCO』に設定します。

③ 銘柄を選択します。

④ 口座を選択します。

⑤ 注文株数を入力します。
「注文株数」をクリックすると、注文株数のリストから選択できます。

⑥ 執行条件を選択します。

⑦ 注文価格を入力します。（指値の場合）
「注文株数」をクリックすると、注文価格のリストから選択できます。

⑧ 注文期限を入力します。

⑨ OCO1（指値注文）を入力します。

⑩ OCO2（逆指値注文）を入力します。

⑪ 注文をクリックします。

⑫ 注文内容を確認し、『発注』をクリックします。

⑫ 発注

株式現物訂正/取消注文

株式現物訂正/取消注文

通常注文訂正/取消方法

株式注文・照会

株式情報

[6201]発注板ALL

[6202]発注板

[6204]二板

[6207]2WAY

[6211]株式現物買注文

[6212]株式現物売注文

[6221]信用新規注文

[6224]信用返済注文

[6226]現引/現渡注文

[6721]株式注文照会

[6725]現物残高照会

[6726]信用建玉照会

株式注文照会

現物残高照会

信用建玉照会

OFF

銘柄 8473 売買 全て 取引区分 全て

種別 現物 状態 全て 口座 全て

総件数 85件

取引パスワード

取消	訂取	注文日時	注文状況	出来区分	銘柄コード	市場	銘柄名
		2023/06/12 18:28	受付中	未約定	8473	東証	SBI
		2023/06/12 17:11	全部取消完了	未約定	8473	東証	SBI
		2023/06/12 16:40	受付中	未約定	8473	東証	SBI
		2023/06/12 16:40	受付中	未約定	8473	東証	SBI
		2023/06/12 14:35	全部約定	全部約定	8473	東証	SBI
	訂取	2023/06/12 14:34	発注待ち	未約定	8473	東証	SBI
		2023/06/12 14:34	全部約定	全部約定	8473	東証	SBI
	訂取	2023/06/12 14:33	発注待ち	未約定	8473	東証	SBI
		2023/06/12 14:33	全部約定	全部約定	8473	東証	SBI

①

- ① 株式注文照会を開きます。
- ② 訂正/取消したい注文の「訂取」をクリックすると、訂正/取消注文画面が開きます。

株式現物買注文(F1)

株式現物売注文(F2)

株式現物訂正/取消注文(F3)

設定

OFF

注文種別 通常 逆指値 OCO IFD IFDO

銘柄コード 8473 口座 東証 売買 特定 注文枚数 100 指値 2,170.0 注文期限 当日限り

約定済株数: 0

現在値設定

逆指値条件

株価が 2,170.0 以上 になったら注文価格で発注する

訂正

取消

クリア

①

②

③

訂正

取消

キャンセル

- ① 訂正内容を入力します。
- ② 訂正もしくは取消をクリックすると注文確認画面が表示されます。
- ③ 『訂正』もしくは『取消』をクリックします。

信用新規注文

信用新規注文①

画面構成・機能

① 注文方法

逆指値：現在の価格を基準として、指定した価格を超えた場合に発注ができます。（トリガー条件は、以上または以下を選択可能です。）

OCO：指値と逆指値を同時発注ができます。（OCO逆指値のトリガー条件は、買なら以上、売なら以下のみです。）

IFD：新規買注文と決済注文を同時に設定し、新規注文が約定次第、自動で決済注文を発注ができます。

IFDO：新規注文と決済OCO注文を同時に設定し、新規注文が約定次第、自動で決済注文を発注ができます。

② 口座選択

区分（特定、一般）を選択できます。※特定口座が未開設の場合は一般のみ選択できます。

③ 注文株数

特定、一般で新規建てされたい数量を入力します。

「余力最大」をクリックすると、新規建可能額の80%分で新規建てできる枚数が入力されます。

意図した株数になっているか、発注前には必ず注文株数をご確認ください。

④ 執行条件

成行、寄成、引成、大引成、不成、大引不成、指値、寄指、引指、大引指、IOC成、IOC指の中から選択します。初期設定は「指値」です。

⑤ 注文期限

「当日限り」あるいは「期間指定」を選べます。

信用新規注文②

通常注文方法

- ① 取引パスワードを入力します。
環境設定で自動入力の設定もできます。
- ② 注文種別を『通常』に設定します。
- ③ 銘柄を選択します。
- ④ 口座を選択します。
- ⑤ 『売』or『買』を選択します。
- ⑥ 決済方法を選択します。
- ⑦ 注文株数を入力します。
「注文株数」をクリックすると、注文株数のリストが表示されます。

- ⑧ 執行条件を選択します。
- ⑨ 注文価格を入力します。（成行以外）
「注文価格」をクリックすると、注文価格のリストが表示されます。

- ⑩ 注文期限を入力します。
- ⑪ 注文をクリックします。
- ⑫ 注文内容を確認し、『発注』をクリックします。

※設定から「注文送信後注文画面内容を維持します」にチェックをすると、注文後も注文内容を維持できます。

信用新規注文③

逆指値注文方法

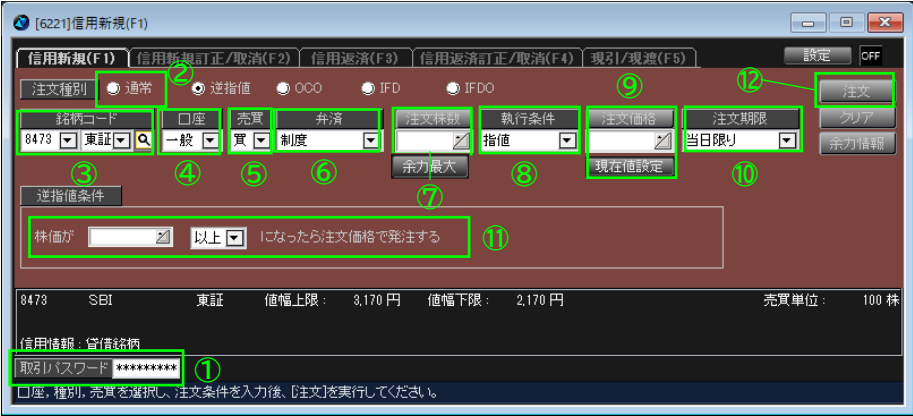

- ① 取引パスワードを入力します。
環境設定で自動入力の設定もできます。
- ② 注文種別を『逆指値』に設定します。
- ③ 銘柄を選択します。
- ④ 口座を選択します。
- ⑤ 『売』or『買』を選択します。
- ⑥ 決済方法を選択します。
- ⑦ 注文株数を入力します。
「注文株数」をクリックすると、注文株数のリストが表示されます。

- ⑧ 執行条件を選択します。
- ⑨ 注文価格を入力します。（指値の場合）
「注文価格」をクリックすると、注文価格のリストが表示されます。

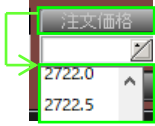

- ⑩ 注文期限を入力します。
- ⑪ 逆指値条件を入力します。
- ⑫ 注文をクリックします。
- ⑬ 注文内容を確認し、『発注』をクリックします。

信用新規注文④

OCO注文方法

- ① 取引パスワードを入力します。
環境設定で自動入力の設定もできます。
- ② 注文種別を『OCO』に設定します。
- ③ 銘柄を選択します。
- ④ 口座を選択します。
- ⑤ 『売』or『買』を選択します。
- ⑥ 決済方法を選択します。
- ⑦ 注文株数を入力します。
「注文株数」をクリックすると、注文株数のリストが表示されます。
- ⑧ 注文期限を入力します。
- ⑨ OCO1（指値注文）を入力します。
「注文価格」をクリックすると、注文価格のリストが表示されます。
- ⑩ OCO2（逆指値注文）を入力します。
「注文株数」をクリックすると、注文価格のリストが表示されます。
- ⑪ 注文をクリックします。
- ⑫ 注文内容を確認し、『発注』をクリックします。

IFD注文方法

注文確認

信用新規賞(制度)

下記の内容で注文します。

銘柄名	注文株数
銘柄コード	逆指値条件(親)
口座	執行条件(親)
弁済	注文価格(親)
注文種別	逆指値条件(子)
	執行条件(子)
	注文価格(子)
	注文期限

SBI

8473/東証

一般

制度

1FD

100

~

指値

3,116円

~

指値

3,116円

当日限り

私は次の内容を理解し、この取引がインサイダー取引ではないことを確認したうえで発注します。
 ・最も執行方針に従って注文が執行され、株価の変動、発行者の経営・財務状況の変化およびそれらに
 関する外信等株価の変化等により、投資元本を割り込むことがあること。

⑫ 発注
キャンセル

-

注文価格
2722.0
2722.5

信用新規注文⑥

IFD0注文方法

- ① 取引パスワードを入力します。
環境設定で自動入力の設定もできます。
- ② 注文種別を『IFD0』に設定します。
- ③ 銘柄を選択します。
- ④ 口座を選択します。
- ⑤ 『売』or『買』を選択します。
- ⑥ 決済方法を選択します。
- ⑦ 注文株数を入力します。
「注文株数」をクリックすると、注文株数のリストが表示されます。
- ⑧ 注文期限を入力します。
- ⑨ 親注文を入力します。
「注文価格」をクリックすると、注文価格のリストが表示されます。
- ⑩ 子注文1 (0C01・指値注文) を入力します。
「注文価格」をクリックすると、注文価格のリストが表示されます。
- ⑪ 子注文2 (0C02・逆指値注文) を入力します。
「注文価格」をクリックすると、注文価格のリストが表示されます。
- ⑫ 注文をクリックします。
- ⑬ 注文内容を確認し、『発注』をクリックします。

信用返済注文

信用返済注文①

画面構成・機能

① 注文種別

逆指値：現在の価格を基準として、指定した価格を超えた場合に発注ができます。
(逆指値のトリガー条件は、以上または以下を選択不可。
買なら以上、売なら以下のみ(ネオトレRの逆指値Sに対応))
OCO：指値と逆指値を同時発注ができます。

② 銘柄選択

銘柄検索画面を表示します。

③ 口座選択

区分(特定、一般)を選択できます。
※特定口座が未開設の場合は一般のみ選択できます。

④ 売買選択

買 or 売 を選択します。

⑤ 弁済選択

制度 or 一般 を選択します。

⑥ 執行条件

成行、寄成、引成、大引成、不成、大引不成、指値、寄指、引指、大引指、IOC成、IOC指 の中から選択します。初期設定は「指値」です。

⑦ 注文価格

執行条件で成行系以外を選択された場合、入力必須です。
※現在値設定を押すと、場中は直近価格(現在値)、
時間外は直近の終値を取得します。

⑧ 注文期限

「当日限り」あるいは「期間指定」を選べます。

⑨ 返済方法

建日順、単価益順、単価損順、個別指定から選択できます。

建日順：建日の古い順に返済できます。

単価益順：買建の場合は建単価の低い順、売建の場合は建単価の高い順に返済できます。

単価損順：買建の場合は建単価の高い順、売建の場合は建単価の低い順に返済できます。

信用返済注文②

通常注文方法

取引所	建日	建単価	建株数	概算評価損益	個別返済株数
東証	2023/06/12	3,100	100	43,000	

- ① 取引パスワードを入力します。
※環境設定で自動入力の設定もできます。
- ② 注文種別を『通常』に設定します。
- ③ 銘柄を選択します。
- ④ 口座を選択します。
- ⑤ 売買条件を選択します。
- ⑥ 決済方法を選択します。
- ⑦ 執行条件を選択します。
- ⑧ 注文価格を入力します。（成行以外）
「注文価格」をクリックすると、注文価格のリストが表示されます。

- ⑨ 注文期限を入力します。
- ⑩ 返済方法を選択します。
- ⑪ 返済株数を入力します。
- ⑫ 『注文』をクリックします。
- ⑬ 注文内容を確認し、『発注』をクリックします。

※設定から「注文送信後注文画面内容を維持します」にチェックをすると、注文後も注文内容を維持できます。

逆指注文方法

- 

信用返済注文④

OCO注文方法

- ① 取引パスワードを入力します。
環境設定で自動入力の設定もできます。
- ② 注文種別を『OCO』に設定します。
- ③ 銘柄を選択します。
- ④ 口座を選択します。
- ⑤ 売買条件を選択します。
- ⑥ 弁済方法を選択します。
- ⑦ 執行条件を選択します。
- ⑧ 注文価格を入力します。（成行以外）
「注文価格」をクリックすると、注文価格のリストが表示されます。

- ⑨ 注文期限を入力します。
- ⑩ 返済方法を選択します。
- ⑪ OCO1（指値注文）を入力します。
「注文価格」をクリックすると、注文価格のリストが表示されます。
- ⑫ OCO2（逆指値注文）を入力します。
「注文価格」をクリックすると、注文価格のリストが表示されます。
- ⑬ 返済株数を入力します。
- ⑭ 『注文』をクリックします。
- ⑮ 注文内容を確認し、『発注』をクリックします。

現引/現渡

画面構成・機能

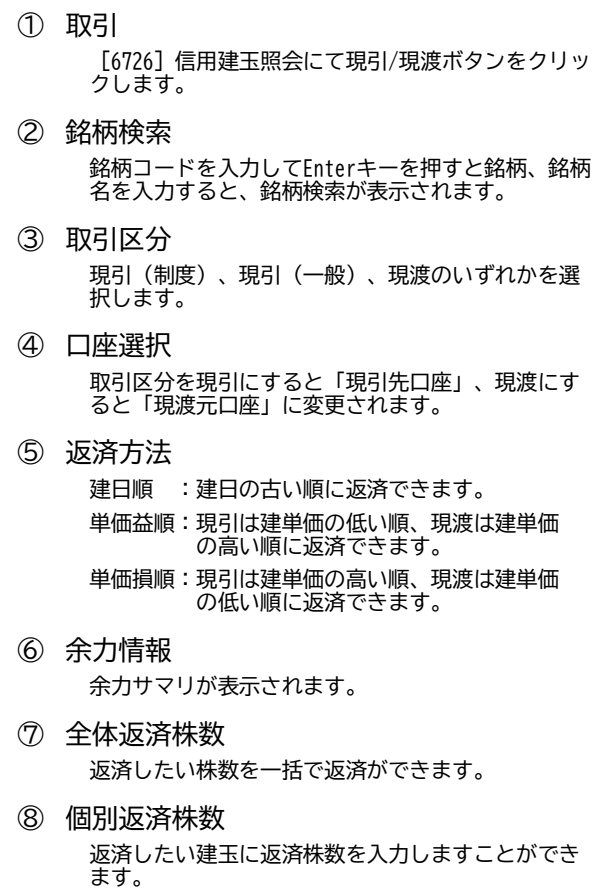

現引/現渡②

注文方法①

[6726]信用建玉照会

株式注文照会		現物残高照会		信用建玉照会		A	
銘柄		市場	全市場	建区分	全て	表示方法	
総件数	15件	建代金合計	28,672,500	評価額合計	28,672,500	評価損益合計	
保証金預託率	126.627.12%	売建合計	34,334,000	買建合計	42,817,000	合計	
信用充實損益	1,157,000円	合計	77,151,000		67,273,000		

選択	返済	取引	銘柄コード	市場	銘柄名	建区分	口座	弁済
<input checked="" type="checkbox"/>	返済	現引	2695	東証	くら寿司	買	特定	制度
<input type="checkbox"/>	返済	現引	2695	東証	くら寿司	買	一般	制度
<input type="checkbox"/>	返済	現渡	2695	東証	くら寿司	売	特定	制度
<input type="checkbox"/>	返済	現渡	2695	東証	くら寿司	売	特定	制度
<input type="checkbox"/>	返済	現引	2695	東証	くら寿司	買	特定	制度
<input type="checkbox"/>	返済	現引	2695	東証	くら寿司	買	特定	一般
<input type="checkbox"/>	返済	現引	2818	東証	ピエトロ	買	特定	制度
<input type="checkbox"/>	返済	現渡	2818	東証	ピエトロ	買	一般	制度
<input type="checkbox"/>	返済	現渡	2818	東証	ピエトロ	売	特定	制度
<input type="checkbox"/>	返済	現引	4911	東証	資生堂	買	特定	制度
<input type="checkbox"/>	返済	現渡	4911	東証	資生堂	売	特定	制度
<input type="checkbox"/>	返済	現引	5201	東証	AGC	買	特定	制度
<input type="checkbox"/>	返済	現引	5201	東証	AGC	買	特定	制度
<input type="checkbox"/>	返済	現渡	5201	東証	AGC	売	特定	制度
<input type="checkbox"/>	返済	現渡	6505	東証	東洋電	買	特定	制度

- ① [6726] 信用建玉照会にて現引/現渡ボタンをクリックします。
- ② 取引パスワードを入力します。
環境設定で自動入力の設定もできます。
- ③ 現引先口座もしくは現渡元口座を選択します。
- ④ 返済方法を選択します。
- ⑤ 返済株数を選択します。
- ⑥ 『注文』をクリックします。
- ⑦ 注文内容を確認し、『発注』をクリックします。

[6226]現引/現渡(F5)

信用新規(F1) 信用新規訂正/取消(F2) 信用返済(F3) 信用返済訂正/取消(F4) 現引/現渡(F5)

銘柄コード 1605 東証 口座 特定 取引区分 現引(制度) ③ ④ ⑥ ⑦

1605 INPEX 東証 値幅上限: 1,673 円 値幅下限: 1,073 円 売買単位: 100 株

信用情報: 貸借銘柄

取引所	建日	建単価	建株数	概算評価損益	個別返済株数
東証	2024/01/04	1,673	100	-30,000	

② 取引パスワード: *****

⑤ 全株返済株数: 100

⑦ 発注

注文確認

現引注文

下記の内容で注文します。

銘柄名	INPEX	返済株数	100
銘柄コード	1605/東証	現引先口座	特定
取引区分	現引(制度)		
返済方法	建日順		

私は次の内容を理解し、この取引にサイン/オーダー取引ではないことを確認したうえで発注します。
※最良執行方針に基づいて注文が執行され、株価の急激な変動、発行会社の経営・財務状況の変化およびそれらに
関する他の取引価格の急激な変化により、投資元本を回収できないことがあります。
※実行内容が注文が相場環境で訂正/エラーとなった場合、指値のまま注文が執行されること。

⑦ 発注

※設定から「注文送信後注文画面内容を維持します」にチェックをすると、注文後も注文内容を維持できます。

設定 OFF

株式注文照会
現物残高照会
信用建玉照会
銘柄コード入力即時 >
注文送信後注文画面内容を維持する
Enter キーを注文送信キーで使用する

株式注文照会

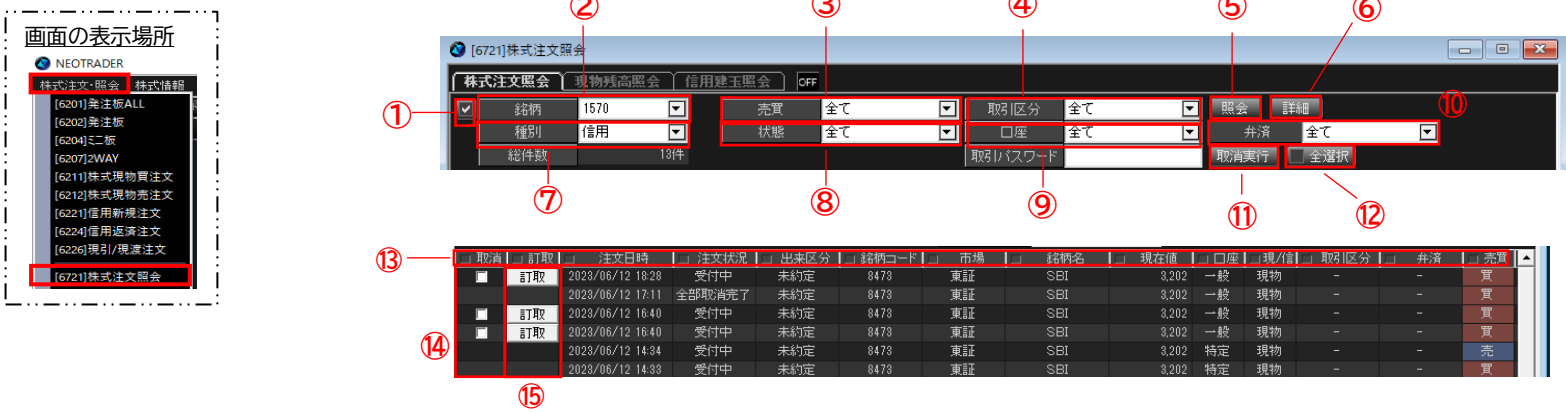

- ① チェックボックス
銘柄の絞込の有効/無効を切り替えます。

② 銘柄
注文済み銘柄のリストが表示されます。

③ 売買
「全て」「買」「売」「分売」で絞り込めます。

④ 取引区分
「全て」「信用新規」「信用返済」「現引・現渡」で絞り込めます。

⑤ 照会
最新の情報へ更新します。

⑥ 詳細
選択した注文（青塗り）の詳細を確認できます。

⑦ 種別
全て or 現物 or 信用 で絞り込めます。

⑧ 状態
「全て」「有効」「未約定&一部約定」「一部約定&全部約定」「未約定」
「一部約定」「全部約定」で絞り込めます。

⑨ 口座
「全て」「特定」「一般」「NISA」で絞り込めます。

⑩ 決済
「全て」「制度」「一般」で絞り込めます。

⑪ 取消実行
取消欄にチェックした注文を取消できます。

⑫ 全選択
訂正・取消可能な注文を全選択できます。

⑬ 並び替え/表示項目切替
・各項目をクリックすることでソートできます。
▽降順
△昇順
□並び替え無
・ドラッグアンドドロップ（左右）で項目の順番を並び変える
ことができます。
・右クリックをすると各種メニューが開きます。
表示設定>一括設定にて、表示項目の表示/非表示の設定を
行うことができます。

⑭ 取消
チェックをして「取消実行」をクリックすると取消ができます。
※複数の注文を同時に取消可能です。

⑮ 訂取
「訂正」もしくは「取消」が出来ます。

株式注文照会

画面構成・機能

[6721]株式注文照会

銘柄コード: 8473 銘柄名: SBI 現在値: 3,788 口座: 一般 現/信: 現物 取引区分: 全て 売買: 売 注文種別: 通常 執行条件: 成行

銘柄コード	市場	銘柄名	現在値	口座	現/信	取引区分	売買	注文種別	執行条件
8473	東証	SBI	3,788	一般	現物	-	売	通常	成行
8473	東証	SBI	3,788	一般	現物	-	買	通常	指値
8473	東証	SBI	3,788	一般	現物	-	買	通常	指値
8473	東証	SBI	3,788	一般	現物	-	買	通常	指値

詳細ボタンをクリックすると、注文の詳細をご確認いただけます。

※詳細ボタンを押すことで確認できる情報は以下になります。

- ・ 注文番号
- ・ 受渡日
- ・ 手数料
- ・ 手数料消費税
- ・ 約定日時
- ・ 約定単価

[6722]詳細1

注文情報

注文番号		注文株数		概算受渡金額	
271912005	100	272,302			
コード/市場	8473/東証	注文状況	全部約定	受渡日	2024/01/09
銘柄名	SBI	注文期限	当日限り	注文受付日	2024/01/04
口座区分	一般	出来区分	全部約定	手数料	180
取引区分	現物	決済	-	手数料消費税	18
売買区分	売				

価格情報

注文種別	通常	注文単価	成行
執行条件	成行	注文単価	成行
執行条件(OCO2)	-	注文単価(OCO2)	-

約定情報

約定日時	約定株数	約定単価
2024/01/04 09:39:09	100	2,725

照会完了

現物残高照会

現物残高照会

画面構成・機能

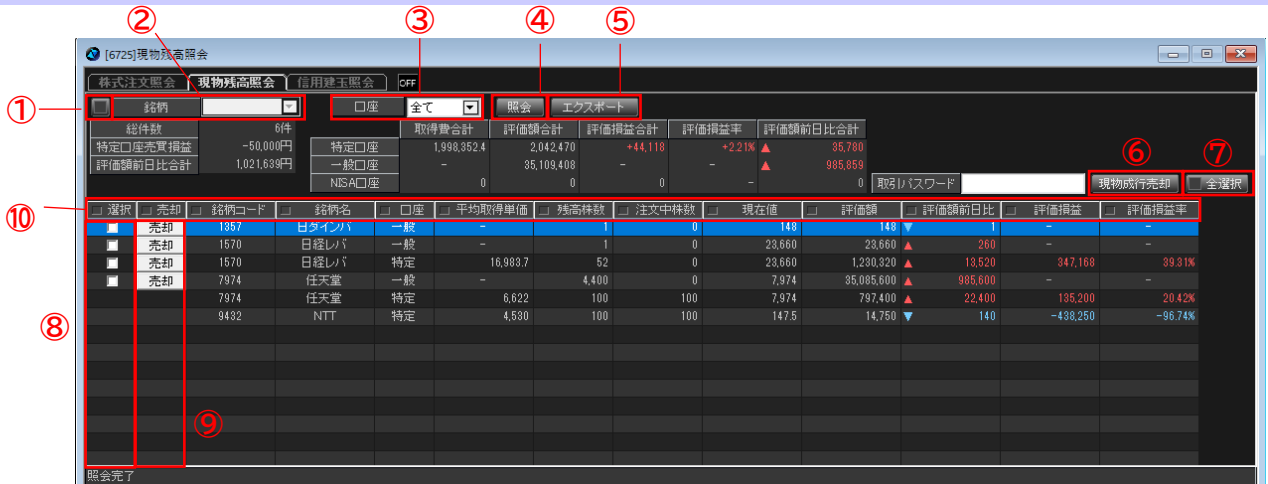

- ① チェックボックス
銘柄の絞込の有効/無効を切り替えます。
- ② 銘柄
保有銘柄のリストが表示されます。
- ③ 口座
「全て」「特定」「一般」「NISA」「NISA以外」で絞り込めます。
- ④ 照会
情報を更新できます。
- ⑤ エクスポート
「テキスト形式」または「csv形式」でエクスポートできます。
- ⑥ 現物成行売却
選択欄にチェックした銘柄をまとめて売却できます。
- ⑦ 全選択
注文中を除く売却可能な銘柄を全選択できます。
- ⑧ 選択
チェックをして「現物成行売却」をクリックすると
まとめて売却ができます。

- ⑨ 売却
売却注文画面が表示されます。
- ⑩ 並び替え/表示項目切替
・各項目をクリックすることでソートできます。
▽降順
△昇順
□並び替え無
・ドラッグアンドドロップ（左右）で項目の順番を並び変える
ことができます。
・右クリックをすると各種メニューが開きます。
表示設定>一括設定にて、表示項目の表示/非表示の設定を
行うことができます。

※取引制限を実施しますと、株式を保有していても画面上に表示されなくなり
ますのでご了承ください。

※評価額前日比合計の計算式は以下の通りです。
評価額前日比 = (現在値 - 前日終値) × 保有株数

信用建玉照会

信用建玉照会

画面構成・機能

- ① チェックボックス
銘柄の絞込の有効/無効を切り替えます。

② 銘柄
保有建玉のリストが表示されます。

③ 市場
「全市場」「東証」で絞り込めます。

④ 建区分
「全て」「売建」「買建」を選択できます。

⑤ 表示方法
「個別明細表示」もしくは「サマリ表示」が選択できます。

⑥ 照会
情報を更新できます。

⑦ エクスポート
「テキスト形式」もしくは「csv形式」のどちらかでエクスポートできます。

⑧ 信用成行返済
選択欄にチェックした銘柄をまとめて返済できます。
- ⑨ 全選択
注文中を除く返済可能な銘柄を全選択できます。

⑩ 選択
チェックをして「信用成行返済」をクリックするとまとめて返済できます。

⑪ 返済
返済注文画面が表示されます。

⑫ 並び替え/表示項目切替
・各項目をクリックすることでソートできます。
▽降順
△昇順
□並び替え無
・ドラッグアンドドロップ（左右）で項目の順番を並び替えることができます。
・右クリックをすると各種メニューが開きます。
表示設定>一括設定にて、表示項目の表示/非表示の設定を行うことができます。
- ⑬ 取引
現引/現渡注文ができます。

⑭ 評価額前日比合計
評価額前日比合計の計算式は以下の通りです。
<買建>評価額前日比 = (現在値 - 前日終値) × 建数量
<売建>評価額前日比 = (前日終値 - 現在値) × 建数量

※取引制限を実施しますと、建玉を保有していても画面上に表示されなくなりますのでご了承ください。

銘柄連動機能

銘柄連動機能

操作方法

- ① OFF をクリックしてONに変更する。
- ② 連動させたい画面と同一のアルファベットを選択すると、銘柄を切り替えるたびに、連動した画面も同様に銘柄が切り替わります。

連動イメージ

連動

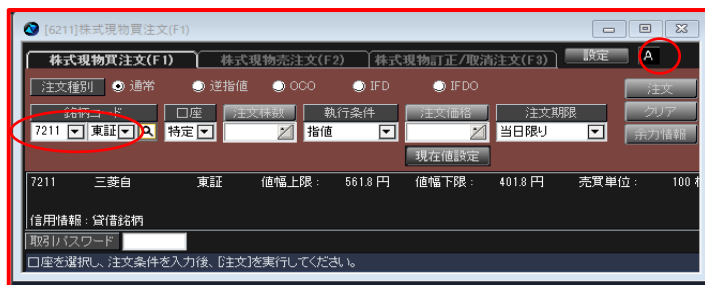

動画マニュアルはこちら

動画ページへ移動

株式価格情報

株式価格情報

登録銘柄グループ 画面構成・機能

株式情報>株式価格情報>[2000]登録銘柄グループ
※または、画面番号に「2000」と入力→Enter

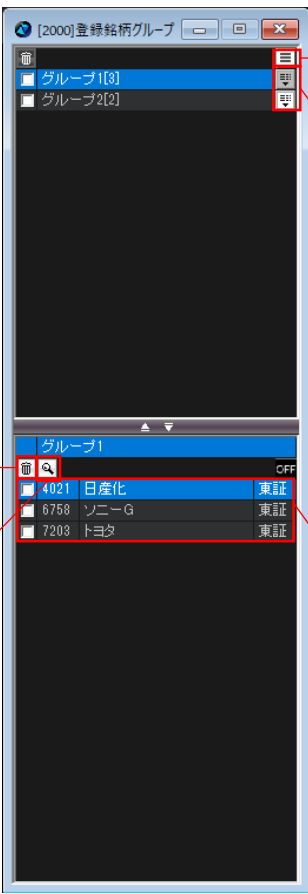

グループ作成および編集ができます。

- 新規グループ
- テキストから入力
- 銘柄を表示
- グループ一覧
- アップロード
- ダウンロード

グループの複製・削除・名称変更ができます。

- 複製
- 削除
- 名前の変更

チェックを入れた銘柄を削除できます。

銘柄を検索し、グループ登録が出来ます。

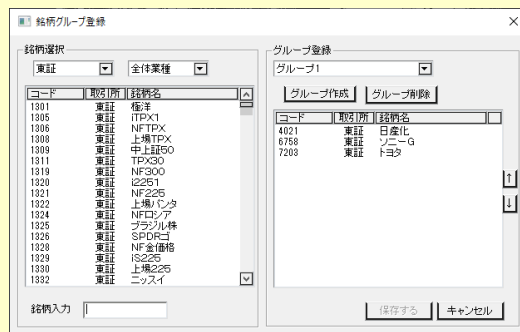

銘柄上で右クリックをすると各種メニューが表示されます。

- 銘柄を削除
- 画面を複製
- アラート条件追加
- [6202]発注板
- [6721]株式注文照会
- [2011]株式価格表
- [5120]株式チャート
- [6211]株式現物買注文
- [6212]株式現物売注文
- [6221]信用新規注文
- [6224]信用返済注文
- [6226]現引/現渡注文
- 連結メニュー編集...

株式価格情報

登録銘柄グループ グループ登録方法

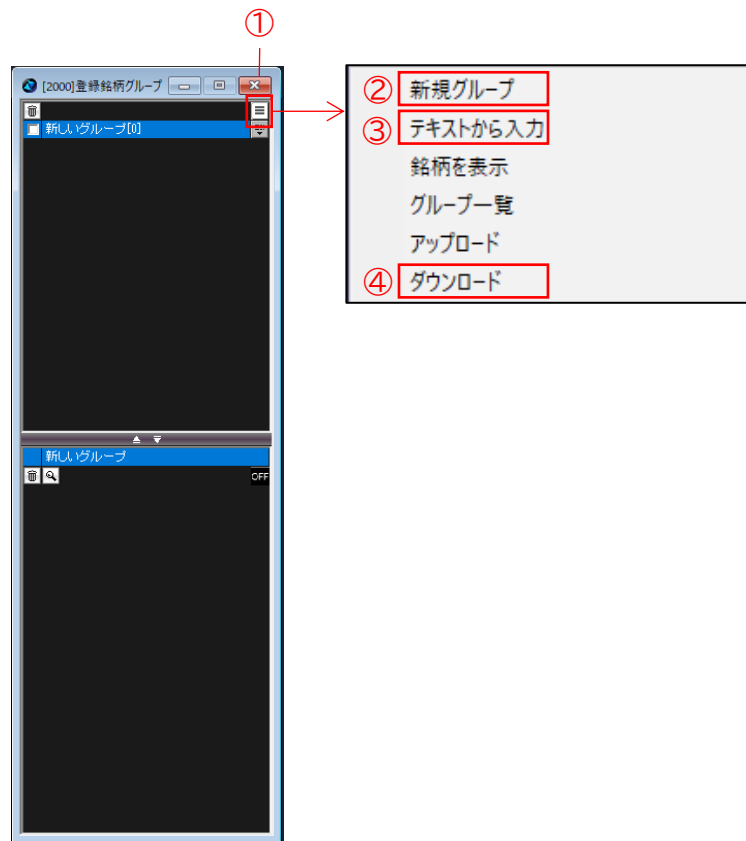

- ① 国をクリックします。
- ② クリックをすると、新しいグループが作成されます。
※銘柄ゼロ、名称は後ほど変更
- ③ 銘柄コードを含んだテキストを左の空欄に入力し、『検索』をクリックすると、右の空欄に銘柄が表示されます。登録をクリックすると、新しいグループ作成と同時に、銘柄が登録されます。

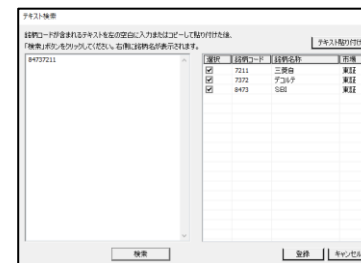

- ④ お気に入りに登録済みのグループをダウンロードできます。
※最大ダウンロード可能グループ数は40件です。

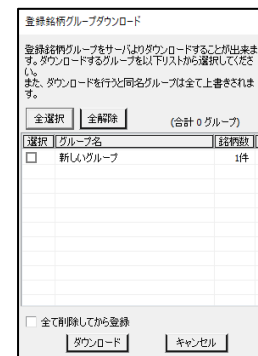

登録銘柄グループ アップロード方法

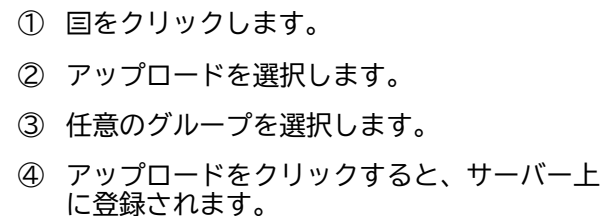

※アップロードを行うと、全て上書きされます。

例えば、事前に39グループをアップロードしたあと1グループだけアップロードした場合、事前登録の39グループ+1グループではなく、1グループのみに入れ替わりますので、ご注意ください。

株式価格情報

株価一覧 画面構成・機能

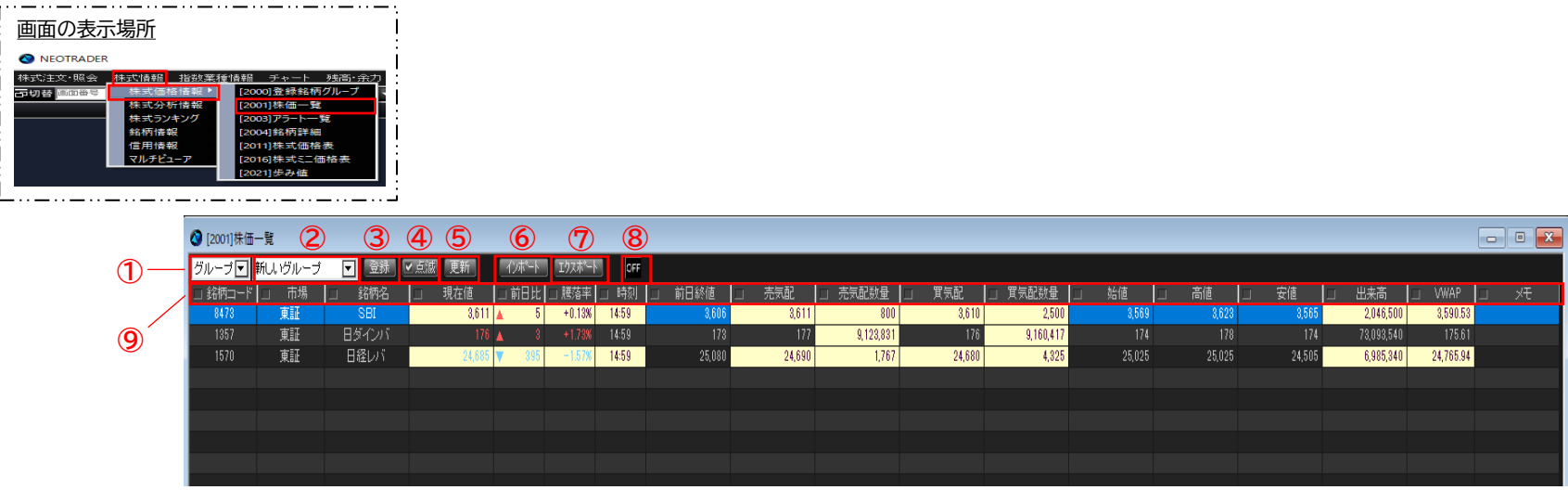

- ① グループ/東証

「グループ」か「東証」が選択できます。
- ② グループ選択

「東証」を選択した場合、業種が選択できます。
「グループ」を選択した場合、設定されたグループまたは「保有銘柄」「建玉銘柄」「未約定注文銘柄」を選択できます。
- ③ 登録

銘柄の登録/削除が行えます。
詳細は93ページに記載しています。
- ④ 点減

点減のON/OFFの切替が行えます。
- ⑤ 更新

最新の状態に更新します。
- ⑥ インポート

CSVデータファイル形式を用いて銘柄のインポートを行います。
- ⑦ エクスポート

登録銘柄のエクスポートを行います。
- ⑧ 銘柄連動機能

連動させたい画面と同一のアルファベットを選択すると、銘柄を切り替えるたびに、連動した画面も同様に銘柄が切り替わります。
- ⑨ 並び替え/表示項目切替

・各項目をクリックすることでソートできます。
▽降順
△昇順
□並び替え無

・ドラッグアンドドロップ（左右）で項目の順番を並び変えることができます。

・右クリックをすると各種メニューが開きます。
表示設定>一括設定にて、表示項目の表示/非表示の設定を行うことができます。

株式価格情報

株価一覧 銘柄登録/削除

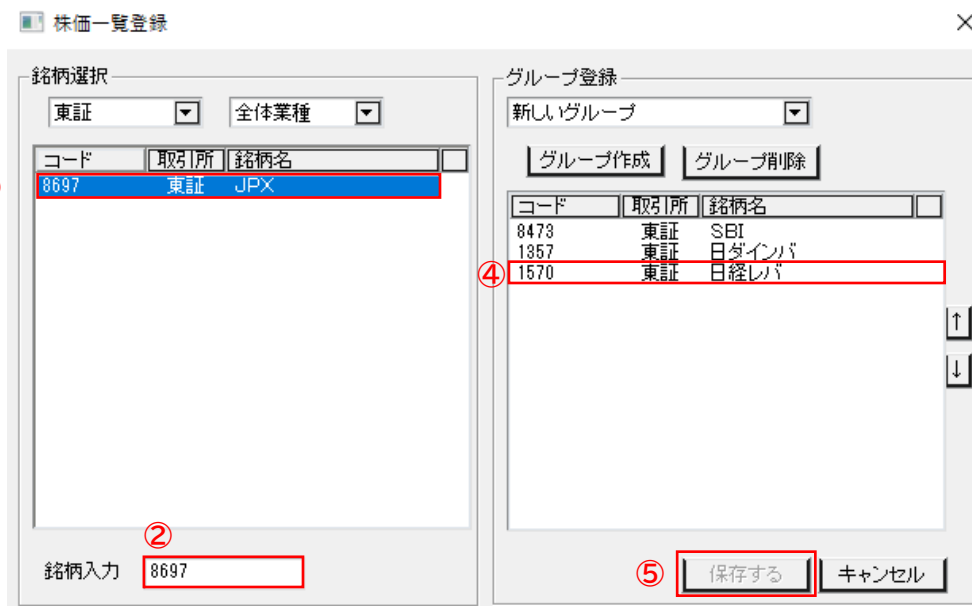

- ① 「登録」をクリックします。
※表示しているグループが「保有銘柄」「建玉銘柄」「未約定注文銘柄」の時は登録が行えませんのでご注意ください。
- ② 「銘柄入力」に銘柄名/銘柄コードを入力します。
- ③ 追加する銘柄をダブルクリックします。
- ④ 登録銘柄の削除は、削除したい銘柄をダブルクリックします。
- ⑤ 「保存する」をクリックすると登録/削除が完了します。

動画マニュアルはこちら

動画ページへ移動

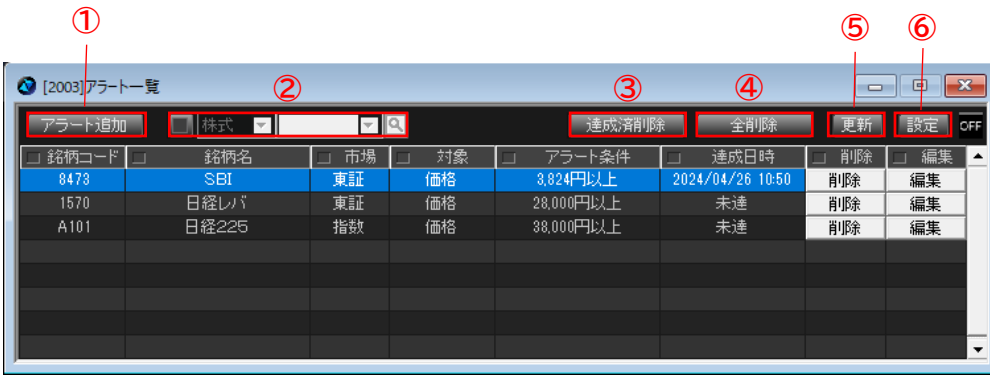
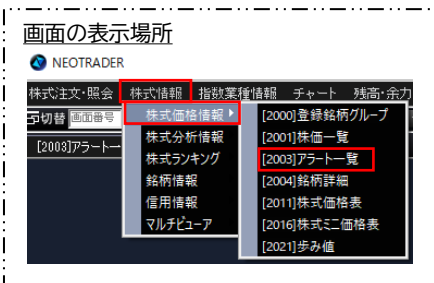

アラート通知画面

ポップアップウィンドウ表示をONにすると
こちらの画面がNEOTRADER上に表示されます。

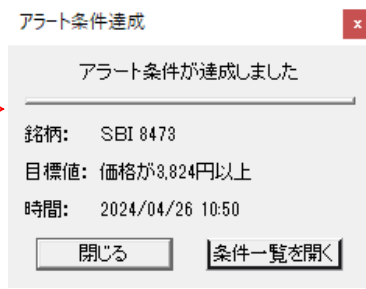

① アラート追加

アラート条件を追加します。
商品 : 株式/指数
アラート条件 : 価格/騰落率

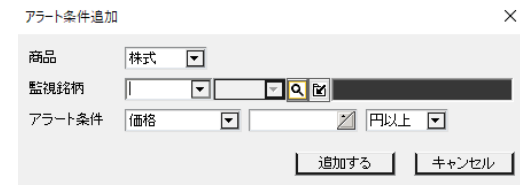

② アラート一覧検索

左側のボックスにチェックを入れることで、アラート一覧内の検索ができます。

③ 達成済削除

達成したアラート条件の削除を行います。
※銘柄絞り込みをしている場合は、絞り込みしている銘柄のみの対象となります。

④ 全削除

全アラートの削除を行います。
※銘柄絞り込みをしている場合は、絞り込みしている銘柄のみの対象となります。

⑤ 更新

最新の状態に更新します。

⑥ 設定

ポップアップウィンドウ表示やアラーム音の設定を行います。

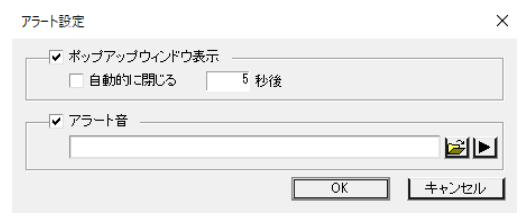

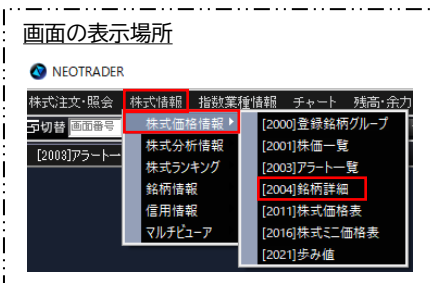

①

[2004]銘柄詳細

8473 東証 SBI ② 更新 OFF

SBIホールディングス

現在値 3,881 → 13:32 出来高 1,101,800 貸借

前日比 ▲ 82 2.15% 単位株 100 株

TICK回数	3,697	年初来高値	4,145	PER	29.35
UP	781	高値日付	2024/02/20	PBR	1.04
DOWN	743	年初来安値	3,137	利回り	4.12
VWAP	3,850.77	安値日付	2024/01/04	時価総額(千)	1,171,631,209.0
売買代金(千)	4,236,237	5日移動平均	3,767.4	発行済株数(千)	301,889
		25日移動平均	3,865.7		
		直近12日間	●●○○●●○○●●○○●●		6勝6負0分

証金					信用			
04/25	確報	株数	新規	返済	前日比	04/19	株数	前週比
融資残		1,184,100	25,500	100	25,400	買残	3,420,200	186,400
貸株残		2,700	0	0	0	売残	169,000	-26,400
差引		1,181,400	25,500	100	25,400	信用倍率	20.24	
返済日数		63.50日						
逆日歩		0.00						
(終値比)		0.00						

- ① 検索
銘柄名/銘柄コードで検索します。
- ② 更新
最新状態に更新します。

■表示項目の補足事項について

UP/DOWN・・・前回比で値上がり、値下がりしたTICK数が表示されます。

5日/25日移動平均線・・・当日は含みません。※前営業日時点の値が表示されます。

直近12日間・・・当日を含まない前日終値と当日終値を比較して、上がれば勝ち（○）、下がれば負け（●）、変わらずは引き分け（△）、出来が無ければハイフン（－）と表示されます。

PER・・・予想PER（現在値×連結決算のEPS※）を表示します。 ※連結決算のEPSが無い場合は、単独決算のEPSを用いて算出します。

株式価格情報

株式価格表

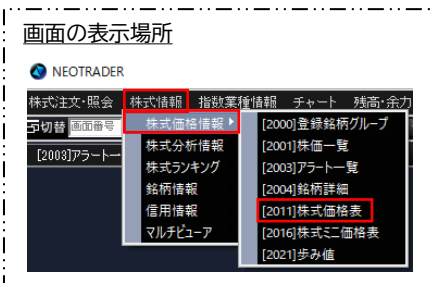

① 検索
銘柄名/銘柄コードで検索します。

② 画面切替
表示項目の切替を行います。

1・・・左の画像参照

	前場	後場	前場出来高	年高	31,600
始	26,900	27,060	2,485,716	2024/03/22	
	09:00	12:30	前場VWAP	年安	20,125
2・・・	26,985	27,340	26,771.05	2024/01/04	
高	11:18	12:33	後場出来高	上場高	36,000
	26,555	26,975	1,833,049	2021/02/16	
安	09:42	13:05	後場VWAP	上場安	3,230
終	26,910	27,300	27,157.64	2012/06/04	

3・・・

PER		信用規制区分	規制なし
PBR	1.47	信用買残	4,601,509
EPS		買残前週比	2,155,931
BPS	18,066.00	信用売残	1,239,320
利回り	0.00	売残前週比	-207,661
益回り	0.00	信用倍率	3.71
		逆日歩	0.00
前日終値	26,705	所属業種	

PERは予想PER（前日終値×連結決算のEPS※）を表示します。
※連結決算のEPSが無い場合は、単独決算のEPSを用いて算出します。

4・・・

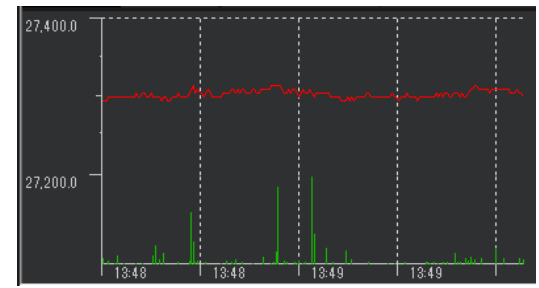

当日の株価グラフです。
クリック長押しでデータを
確認できます。

5・・・画面右半分が全て板画面になります。
気配本数10本→20本

縮・・・（左の画像）赤線以下の画面を非表示にします。

②

①

[2011]株式価格表

1570 東証 日経レバ 1 2 3 4 5 縮 OFF

現在値	27,275	売気配	13:47	買気配
前日比	▲ 570			
騰落率	2.13%		成行	
始値	26,900	6,013	27,300	
	09:00	5,324	27,295	
高値	27,340	5,801	27,290	
	12:33	1,690	27,285	
安値	26,555	1,561	27,280	
	09:42		27,275	583
出来高	4,298,268		27,270	1,216
売買代金(千)	115,767,041		27,265	5,352
VWAP	26,933.41		27,260	5,677
S高	31,710		27,255	7,029
S安	21,705	出来数量	100	出来高
				4,298,268
売買単位	1			

	前場	後場	時刻	現在値	前回比	出来数量
始	26,900	27,060	13:47	27,275	0	100
	09:00	12:30	13:47	27,275	▼ 5	650
高	26,985	27,340	13:47	27,280	0	20
	11:18	12:33	13:47	27,280	0	20
安	26,555	26,975	13:47	27,280	▲ 5	19
	09:42	13:05	13:47	27,275	0	6
終	26,910	27,275	13:47	27,275	0	5

赤線以下の画面が
切り替わります。

株式価格情報

株式ミニ価格表

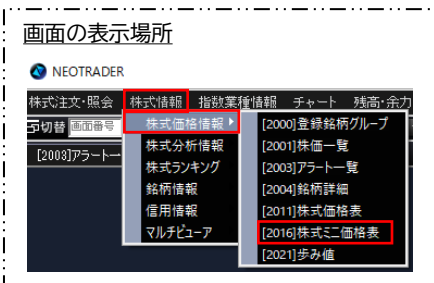

✓ 以下4パターンの価格情報をご覧になれます。

① ②

気配

[2016]株式ミニ価格表

1570 東証 日経レバ OFF

気配	詳細	歩み	チャート
売気配	15:00	買気配	
	成行		
2,349	27,135		
3,142	27,130		
1,334	27,125		
1,368	27,120		
1,076	27,115		
	27,090	712	
	27,085	653	
	27,080	713	
	27,075	899	
	27,070	1,650	
出来数量	36,211	出来高	5,094,366
現在値	27,110	▲ 405	1.51%

① ②

詳細

気配	詳細	歩み	チャート
現在値	27,110	年高	
	15:00	31,600	
前日比	▲ 405	2024/03/22	
騰落率	1.51%	年安	
始値	26,900	20,125	
	09:00	2024/01/04	
高値	27,340	上場高	
	12:33	36,000	
安値	26,555	2021/02/16	
	09:42	上場安	
出来高	5,094,366	3,230	
売買代金(千)	137,417,230	2012/06/04	
VWAP	26,974.35	売買単位	
S高	31,710	1	
S安	21,705		

歩み

気配	詳細	歩み	チャート
時刻	現在値	前回比	出来数量
15:00	27,110	▲ 10	36,211
14:59	27,100	▲ 10	1
14:59	27,090	▲ 10	3
14:59	27,080	▼ 15	195
14:59	27,095	▲ 10	200
14:59	27,085	▼ 5	198
14:59	27,090	0	62
14:59	27,090	▼ 5	200
14:59	27,095	0	43
14:59	27,095	0	157
14:59	27,095	▼ 5	8
14:59	27,100	▲ 5	5
14:59	27,095	▼ 10	100
14:59	27,105	▲ 5	358

① 検索
銘柄名/銘柄コードで検索します。

② 表示項目
各タブを押すことで表示項目の切替を行います。

株式価格情報

歩み値

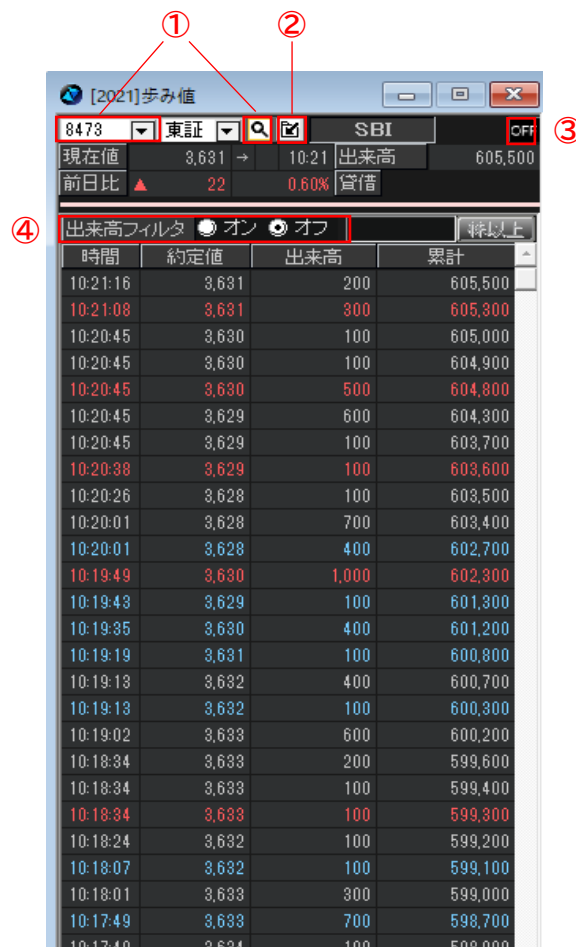
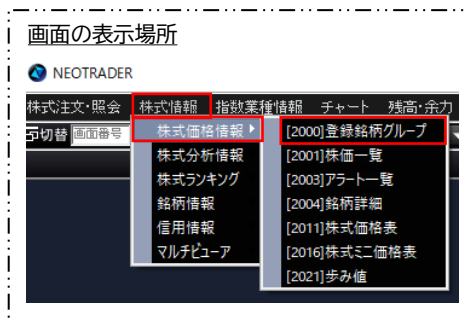

- ① 検索
銘柄名/銘柄コードで検索します。
- ② グループへ追加
追加するグループを表示します。
「新規追加」でグループを新規作成することができます。
- ③ 銘柄連携機能
連動させたい画面と同一のアルファベットを選択すると、銘柄を切り替えるたびに、連動した画面も同様に銘柄が切り替わります。
- ④ 出来高フィルタ
「オン」にチェックを入れ、出来高を入力すると絞り込み検索が行えます。

株式分析情報

株式分析情報

株式気配付歩み

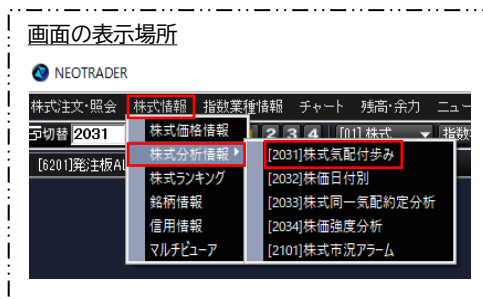

① 検索

銘柄名/銘柄コードで検索します。

② グループへ追加

お気に入り追加するグループを表示します。
「新規追加」でグループを新規作成することができます。

③ 全体

始値からの株価の推移を表示します。

④ 銘柄連携機能

連動させたい画面と同一のアルファベットを選択すると、銘柄を切り替えるたびに、連動した画面も同様に銘柄が切り替わります。

株価日付別

- 連動させたい画面と同一のアルファベットを選択すると、銘柄を切り替えるたびに、連動した画面も同様に銘柄が切り替わります。

株式同一気配約定分析

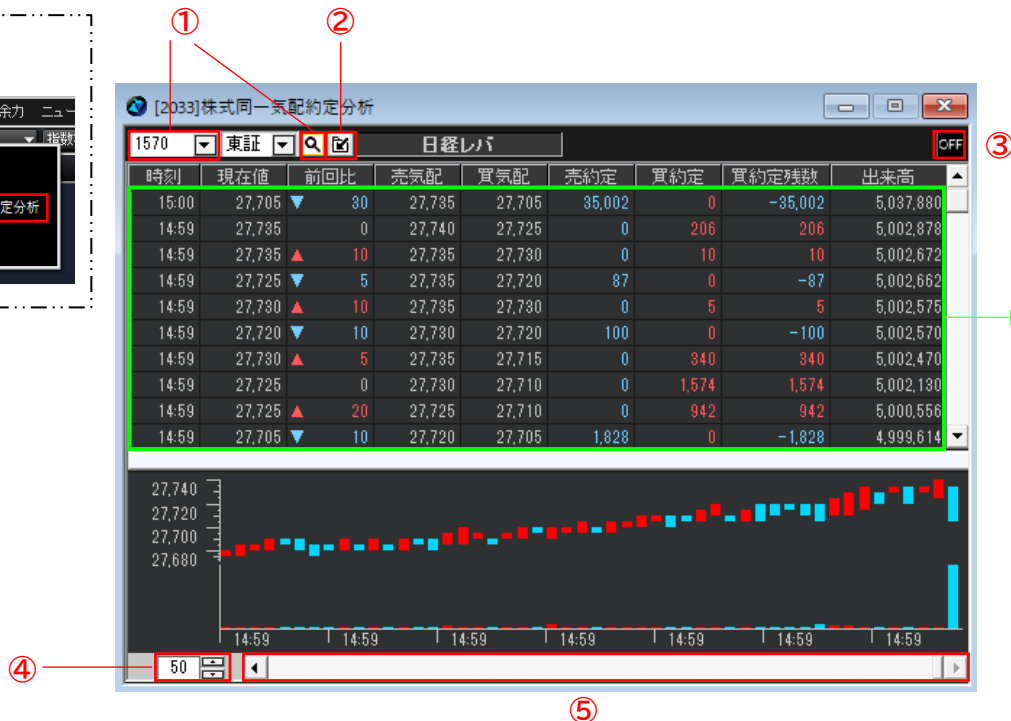
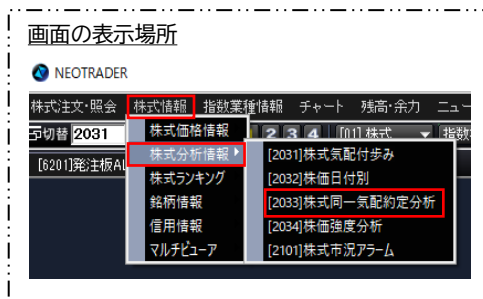

▶ 約定時に最良気配が変化した際に更新されます。

- ① 検索
銘柄名/銘柄コードで検索します。
 - ② グループへ追加
お気に入り追加するグループを表示します。
「新規追加」でグループを新規作成することができます。
 - ③ 銘柄連携機能
連動させたい画面と同一のアルファベットを選択すると、銘柄を切り替えるたびに、連動した画面も同様に銘柄が切り替わります。
 - ④ 表示本数
表示するチャートの足の本数を入力します。
5本～999本まで表示できます。
 - ⑤ 表示時間帯
画面内に表示する時間帯を選択します。

株価強度分析

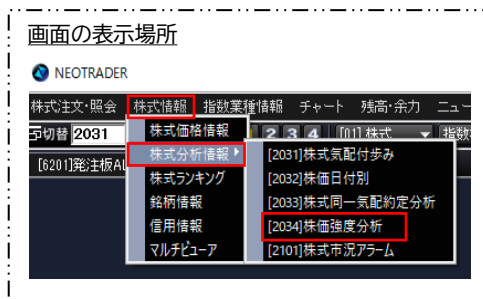

$$\text{買付強度} = \text{買約定合計} / \text{出来高合計} \times 100$$

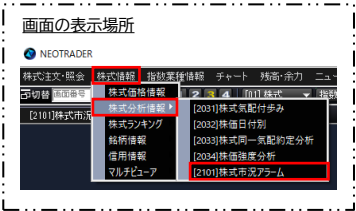
- ① 検索
銘柄名/銘柄コードで検索します。
 - ② グループへ追加
お気に入り追加するグループを表示します。
「新規追加」でグループを新規作成することができます。
 - ③ 全体
チャートの表示範囲の拡大を行います。
 - ④ 1分チャート
データを1分単位にまとめることができます。
 - ⑤ 銘柄連携機能
連動させたい画面と同一のアルファベットを選択すると、銘柄を切り替えるたびに、連動した画面も同様に銘柄が切り替わります。

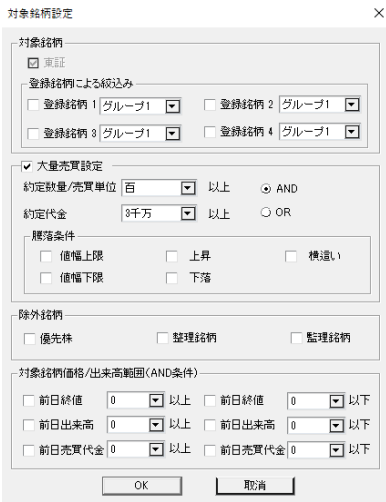

- ① 対象銘柄設定
対象銘柄の絞り込み条件の設定を行います。
- ② 監視基準設定
監視基準を設定します。
- ③ 一時停止/解除停止
監視の一時停止/再開を行います。
- ④ クリア
株式市況状況の表示をクリアします。
- ⑤ 株式市況状況
アラームが発動すると、最下行に最新のアラームが追加表示されます。
画面内に表示される株式市況アラーム件数は最大50件であり、51件目からは一番上のアラーム内容から最新の株式市況アラームに上書きされます。

対象銘柄設定画面

監視基準設定画面

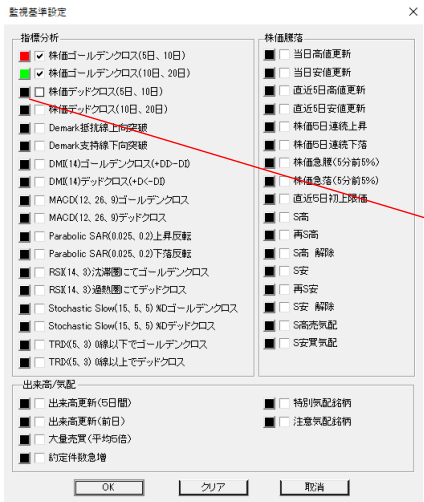

対象銘柄設定
対象とする銘柄の条件を絞り込みます。

監視基準設定
アラーム発動の基準を選択します。
「■」をクリックするとアラーム発動時の文字色が選択できます。

株式ランキング

株式ランキング

リアルタイムランキング

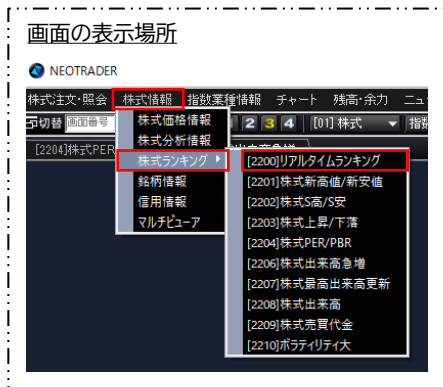

ランキング項目

値上率(前日終値比)
 値上率(当日始値比)
 値上率(5分前比)
 値上率(10分前比)
 値上率(60分前比)
 気配値値上率(寄り前時間込)
 値下率(前日終値比)
 値下率(当日始値比)
 値下率(5分前比)
 値下率(10分前比)
 値下率(60分前比)
 気配値値下率(寄り前時間込)
 Tick回数
 出来高
 出来高急増率(1分前比)
 出来高急増率(5分前比)
 出来高急増率(60分前比)
 UpTick率
 DownTick率
 売買代金
 業種別株価指数値上がり率
 業種別株価指数値下がり率
 移動平均線乖離率(Up)25日
 移動平均線乖離率(Up)75日
 移動平均線乖離率(Down)25日
 移動平均線乖離率(Down)75日
 VWAP乖離率(Up)25日
 VWAP乖離率(Down)25日

① ② ③ ④ ⑤ ⑥

[2200]リアルタイムランキング

値上率(前日終値比) 全市場 売買代金 全体 一括登録 自動更新ON 更新 OFF

ランキング(1位~100位) 2024/01/25 11:24:40 現在

順位	コード	銘柄名称	市場	現在値	前日比	出来高	値上率
1	3823	ホワイハウ	東証スタンダード	49	12	25,564,600	32.43%
2	4444	インフォN	東証グロース	1,279	240	998,000	23.10%
3	7043	アレー	東証グロース	933	150	789,100	19.16%
4	4075	ブレインズ	東証グロース	1,025	150	820,800	17.14%
5	6048	デザインワ	東証スタンダード	151	22	5,689,700	17.05%
6	2408	KG情報	東証スタンダード	735	100	656,700	15.75%
7	9166	GENDA	東証グロース	3,460	463	1,741,400	15.45%
8	9731	白洋舎	東証スタンダード	2,671	340	239,100	14.59%
9	8918	ランド	東証スタンダード	8	1	23,918,000	14.29%
10	5189	桜ゴム	東証スタンダード	2,930	348	234,900	13.48%
11	3010	ボラリス	東証スタンダード	231	25	2,148,300	12.14%
12	7112	キューブ	東証グロース	719	69	81,900	10.62%
13	7868	広済堂HD	東証プライム	815	75	2,083,400	10.14%
14	5271	トヨアサノ	東証スタンダード	2,655	215	77,800	8.81%
15	5029	サクレイス	東証グロース	611	47	1,662,600	8.33%

① ランキング項目

左記の「ランキング項目」より選択できます。

② 市場

市場を選択でき、絞り込み検索ができます。

③ 売買代金

売買代金を選択でき、絞り込み検索ができます。

④ 一括登録

表示されている銘柄をグループに一括登録できます。

⑤ 更新

自動更新か都度更新を行うか選択いただけます。
自動更新ONにチェックが付いていない場合は、更新ボタンを押して更新してください。

⑥ 銘柄連携機能

連動させたい画面と同一のアルファベットを選択すると、銘柄を切り替えるたびに、連動した画面も同様に銘柄が切り替わります。

動画マニュアルはこちら

動画ページへ移動

株式ランキング

その他のランキング

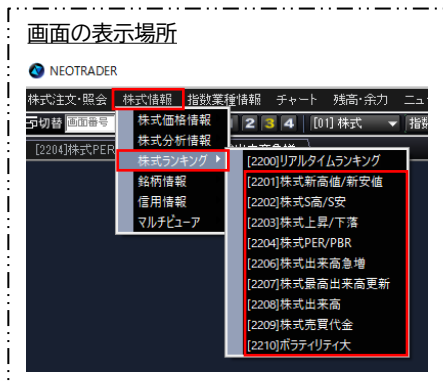

[2201]株式新高値/新安値

株式新高値/新安値 株式S高/S安 株式上昇率/下落率 株式PER/PBR

東証 新高値 新安値 売買代金 全体 対象 1週 更新 次へ

銘柄名	現在値	前日比	騰落率	売気配	買気配	出来高	対象高値	更新幅	更新率
ホワイハウ	43 ▲	6	16.21%	44	43	1,564,075	43	18	41.86%
インフォN	1,249 ▲	210	20.21%	1,250	1,244	1,545,666	1,056	283	26.79%
イクコ	3,230 ▲	40	1.25%	3,235	3,225	2,056,640	3,190	700	21.94%
デザインワ	148 ▲	19	14.72%	149	148	2,412,721	132	28	21.21%
桜ゴム	2,990 ▲	408	15.80%	2,995	2,980	1,049,689	2,582	498	19.28%
アルー	889 ▲	106	13.53%	889	887	932,127	783	150	19.15%
白洋舎	2,808 ▲	477	20.46%	2,809	2,802	935,386	2,371	447	18.85%
サクレイス	572 ▲	8	1.41%	572	571	1,179,801	564	100	17.73%
RCコア	448 ▲	39	9.53%	447	446	97,442	409	67	16.38%
ボラリス	239 ▲	33	16.01%	239	238	752,034	207	32	15.45%
G-FAC	374 ▲	16	4.46%	374	369	109,112	362	54	14.91%

以下のランキングがございます。

タブをクリックすることで切替が行えます。

- 株式新高値/新安値
- 株式S(ストップ)高/S安
- 株式上昇率/下落率
- 株式PER/PBR

以下のランキングがございます。

タブをクリックすることで切替が行えます。

- 株式出来高急増
- 株式最高出来高更新
- 株式出来高
- 株式売買代金
- ボラティリティ大

[2206]株式出来高急増

株式出来高急増 株式最高出来高更新 株式出来高 株式売買代金 ボラティリティ大

東証 急増率 急増幅

対象 5日平均 出来高 全体 売買代金 全体 更新 次へ

銘柄名	現在値	前日比	騰落率	売気配	買気配	出来高	対象出来高	急増幅	急増率
デザインワ	144 ▲	15	11.62%	145	144	16,973,200	107,440	16,865,760	15,697.84%
インフォN	1,245 ▲	206	19.82%	1,248	1,243	1,228,800	8,820	1,219,980	13,831.97%
RCコア	443 ▲	34	8.31%	448	443	216,300	2,220	214,080	9,643.24%
G-FAC	369 ▲	11	3.07%	372	368	278,000	3,420	274,580	8,028.65%
iSM最小	2,428 ▼	8	-0.32%	2,430	2,428	3,612	51	3,561	6,982.35%
GXホリ	1,031 ▼	6	-0.57%	1,031	1,029	40,479	658	39,821	6,051.82%
サクレイス	565 ▲	1	0.17%	569	564	1,950,200	33,120	1,917,080	5,788.28%
NZSP5	2,169	0	0.00%	2,173.5	2,169	110	2	108	5,400.00%
川辺	1,100 ▲	4	0.36%	1,111	1,099	6,800	180	6,620	3,677.77%
ホワイハウ	44 ▲	7	18.91%	44	43	31,477,500	851,080	30,626,420	3,598.53%
技研HD	223 ▲	6	2.76%	223	222	1,511,500	47,860	1,463,640	3,058.16%
桜ゴム	3,000 ▲	418	16.18%	3,010	3,005	355,300	12,400	342,900	2,765.32%

銘柄情報

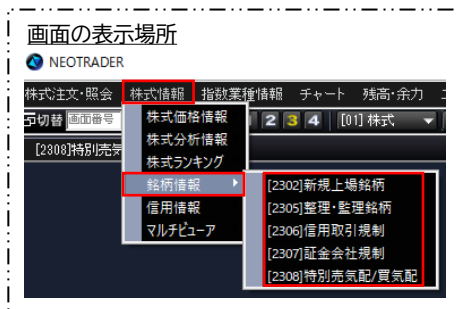

以下のランキングがございます。

タブをクリックすることで切替が行えます。

- 新規上場銘柄
- 整理・監理銘柄
- 信用取引規制
- 証金会社規制
- 特別売気配/買気配

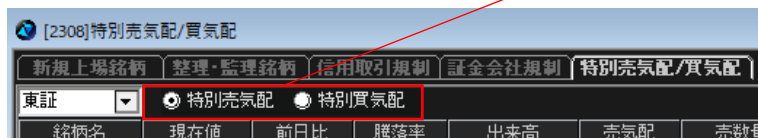
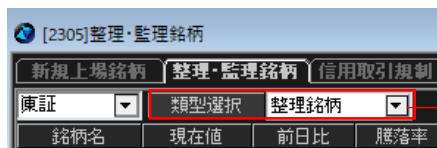
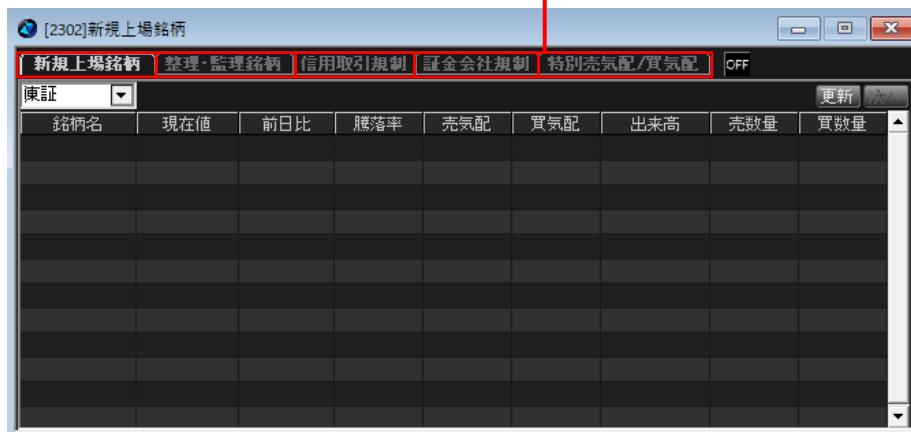

① 類型選択

以下の項目の選択が行えます。

「整理・監理銘柄」→ 整理銘柄 / 監理銘柄

「信用取引規制」→ 日々公表 / 売買規制

「証金会社規制」→ 貸株注意喚起 / 貸株申込制限 / 貸借申込停止

② 特別気配絞り込み

特別売気配 / 特別買気配の選択が行えます。

信用情報

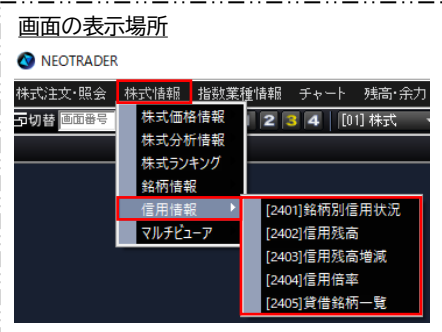

[2401]銘柄別信用状況

銘柄別信用状況 | 信用残高 | 信用残高増減 | 信用倍率 | OFF

3407 東証 旭化成 買残 売残 更新 次へ

日付	始値	高値	安値	終値	前日比	出来高	買残	前週比	信用倍率
2024/04/26	1,055	1,073.5	1,051.5	1,068	0	6,179,100	837,300	99,000	3.99
2024/04/19	1,100	1,100	1,079.5	1,095	▼ 14.5	2,555,100	738,300	-25,200	3.35
2024/04/12	1,121.5	1,127	1,108	1,109	▼ 19	3,028,900	763,500	17,400	3.23
2024/04/05	1,100	1,100	1,081.5	1,093.5	▲ 3	2,500,500	746,100	-35,800	3.14
2024/03/29	1,112.5	1,124.5	1,108	1,112	▲ 5	3,054,800	781,900	-76,100	3.55
2024/03/22	1,133	1,148	1,131.5	1,143	▲ 8.5	4,048,400	858,000	-177,000	3.10
2024/03/15	1,103	1,116	1,096	1,111	0	6,389,800	1,035,000	-111,000	3.59
2024/03/08	1,063.5	1,079.5	1,061	1,076	▲ 7.5	4,208,700	1,146,000	-14,600	3.91
2024/03/01	1,049	1,079	1,043.5	1,074	▲ 32.5	6,208,200	1,160,600	-104,400	2.76
2024/02/22	1,059	1,059	1,044.5	1,048	▲ 0.5	4,669,900	1,265,000	24,700	5.91
2024/02/16	1,018.5	1,033	1,015	1,029	▲ 19	4,220,000	1,240,300	-27,300	5.23

以下の情報をご確認いただけます。

タブをクリックすることで切替が行えます。

- 銘柄別信用状況
- 信用残高
- 信用残高増減
- 信用倍率

貸借銘柄一覧

- ① 検索
貸借銘柄/貸借融資銘柄の検索が行えます。
- ② 更新
最新の情報に更新します。
- ③ 切替
次のページに切り替えます。
- ④ 銘柄連携機能
連動させたい画面と同一のアルファベットを選択すると、銘柄を切り替えるたびに、連動した画面も同様に銘柄が切り替わります。

[2405]貸借銘柄一覧

東証 貸借銘柄選択 貸借融資銘柄 更新 次へ OFF

銘柄名	現在値	前日比	騰落率	売気配	買気配	出来高	買残	売残	信用倍率
VIS	1,630	0	0.00%	1,631	1,630	0	358,800	0	0.00
VRAIN	4,340	0	0.00%	4,265	4,260	0	820,200	7,200	113.92
雪まいたけ	993	0	0.00%	991	990	0	186,200	400	465.50
カネコ種	1,439	0	0.00%	1,442	1,440	0	28,800	0	0.00
コソゾ	1,629	0	0.00%	1,633	1,632	0	322,700	0	0.00
秋川牧園	1,034	0	0.00%	1,036	1,036	0	2,800	0	0.00
アクシーズ	3,320	0	0.00%	3,180	3,180	0	19,100	0	0.00
ホーブ	2,233	0	0.00%	2,250	2,249	0	48,300	0	0.00
ベルグアス	2,990	0	0.00%	2,990	2,990	0	6,800	100	68.00
ホクリョウ	1,033	0	0.00%	1,033	1,032	0	85,700	0	0.00
光フードサ	5,060	0	0.00%	5,170	5,170	0	117,900	0	0.00
mbs	724	0	0.00%	719	718	0	88,100	0	0.00

チャート

チャート

画面構成・機能

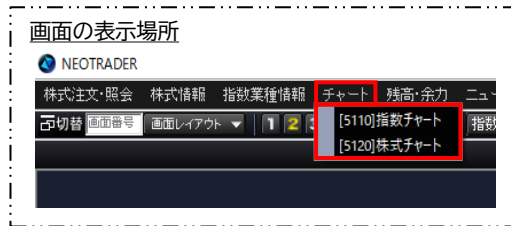

① メインコントロールバー

② テクニカル指標

③ チャートタイプ

ローソク足、ローソク足変形、バーチャート(始, 高, 安, 終)、バーチャート(高, 安, 終)、ラインチャート、ローソクボリューム、エクイボリューム、ポイント・アンド・フィギュア、カギ足、練行足、新値足、逆ウォッチ曲線

④ チャート領域

⑤ ライン描画

⑥ 時間軸コントロールバー/チャート表示ツール

⑦ 画面分割コントロールバー

動画マニュアルはこちら

動画ページへ移動

チャート領域操作方法

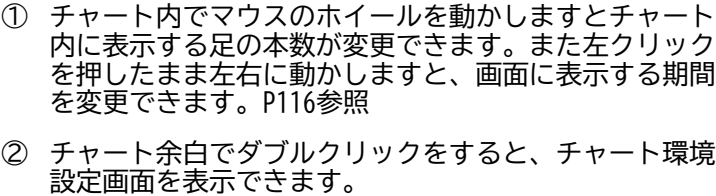

チャート

チャート領域操作方法

- ① チャート領域で右クリックをすると、コンテキストメニューが表示されます。例えば、チャートタイプ設定では、メインチャートの表示形式や色の変更が可能です。

- ② テクニカル指標を選択しダブルクリックをすると、分析ツール設定画面を表示します。

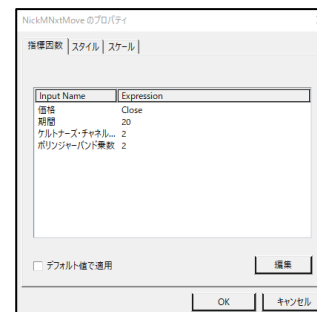

チャート

チャート領域操作方法

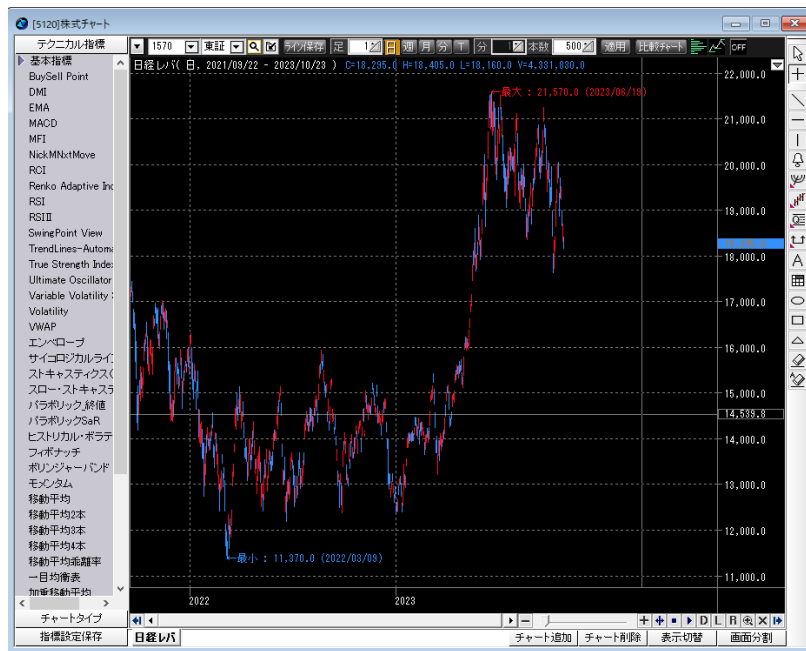

- ① マウスホイール操作をすると、チャート表示の拡大/縮小ができます。

チャート

メインコントロールバー

① 足種選択

日：1～10
週：1～10
月：1～10
分：1～120
Tick：1～100

② 本数

最大5,000本

③ 適用

設定した条件でチャートを表示します。

④ 比較チャート

比較チャート設定画面を表示します。チャート上に複数の銘柄を表示できます。

⑤ 価格帯別出来高

※株価チャートのみ表示します。

⑥ 前日終値ライン

チャート

ライン描画

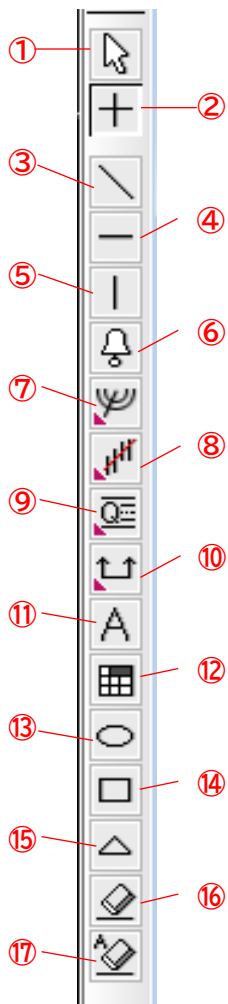

① カーソル

マウスポインタをカーソル表示にします。また他のツールを使用時に使用の解除を行えます。

② クロスライン

マウスポインタ上のチャート領域の日時、価格をX軸・Y軸に表示します。

③ トレンドライン

チャート領域に始点、終点を設定することで、チャートにトレンドラインを描画します。

④ パラレルライン

チャート領域に水平線を描画します。

⑤ パーティカルライン

チャート領域に垂直線を描画します。

⑥ アラーム線

チャート領域に抵抗線、支持線を引き、価格が線を越えたときにアラーム音とポップアップウィンドウでお知らせします。

⑦ フィボナッチ・ギャン分析ツール

チャート領域に始点、終点を設定することで、フィボナッチ、GANを描画します。

⑧ 回帰分析ツール

チャート領域に始点、終点を設定することで、回帰線を描画します。

⑨ その他分析ツール

選択した期間の高値、安値の間を等分に分ける四等分線や加速抵抗線などを描画します。

⑩ 期間分析ツール

チャート領域に始点、終点を設定することで、選択期間内の価格変化線を描画します。

⑪ テキスト

チャート領域にテキストを描画します。フォント設定は全チャートで共通とします。

⑫ イメージ

イメージ選択画面を表示します。（チャート領域に数字や矢印などのイメージの貼付けが可能）

⑬ サークル

チャート領域に円を描画します。

⑭ ボックス

チャート領域に四角形を描画します。

⑮ トライアングル

チャート領域に三角形を描画します。

⑯ 削除

チャートに描かれたツールを選択して削除します。

⑰ 一括削除

チャートに描かれたツールを一括削除します。

チャート

フィボナッチ・ギャン分析

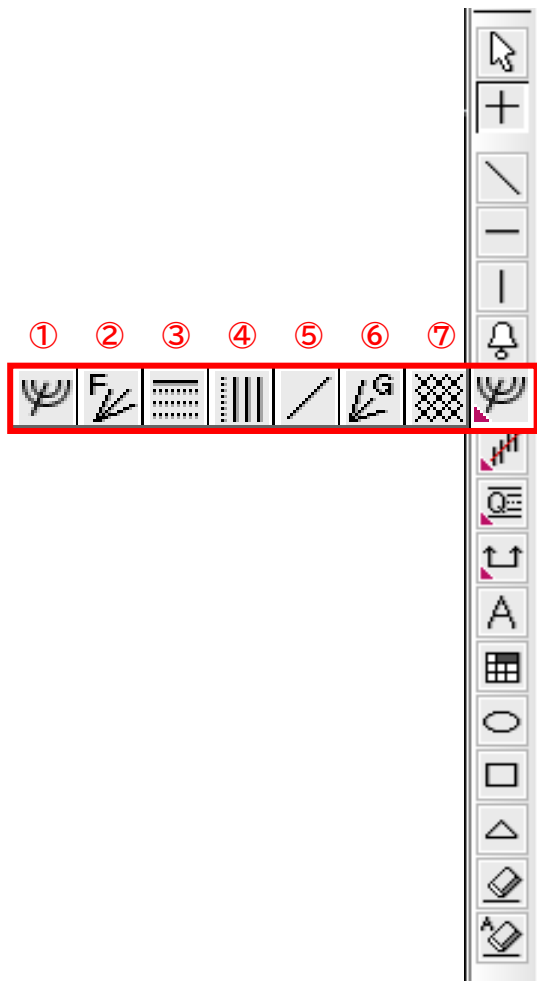

① フィボナッチ・アーク

指定した2点を結んだベースラインに対して垂直な線をBに下ろし、Bまで0.618、0.5、0.382となる3つの点とBを半径とした半円を描きます。

当該円弧ラインは「下値支持線・上値抵抗線・重要な節目」の目安とされます。

② フィボナッチ・ファン

指定した2点(時間軸に対して早い方からA, B)を結んだベースラインに対して垂直な線Bを下ろし、Bまで0.618、0.5、0.382となる3つの点とAを結ぶ直線を描きます。

引かれた3本の線は「下値支持線・上値抵抗線・重要な節目」の目安とされます。

③ フィボナッチ・リトレイスメント

指定した2点(起点がA、終点がB)間の価格差(BA)に、次の7種類の値をかけたものをBから差し引いた価格に破線を描きます。(23.6%, 38.2%, 50%, 61.8%, 161.8%, 261.8%, 423.6%)

当該破線の価格は、下落(又は上昇)します際にどの程度まで下がる(上がる)のかの目安として考えられており、目標価格を推測します手段として用いられます。

④ フィボナッチ・タイムゾーン

指定した点を破線で表示し、該当日以降のフィボナッチ級数で経過した点にラインを描きます。

天井や底は重要な転換点から数えてフィボナッチ級数の日に起きる前提のもとに目安として使用されます。

⑤ ギャン・ライン

指定した2点を結ぶ半直線を描く。(起点を最初に指定する)
見た目上の角度はユーザーで任意に調整可能(初期値:45度)

⑥ ギャン・ファン

基準となるギャン・ライン1本(1×1ライン)とその他8本(1×8、1×4、1×3、1×2、2×1、3×1、4×1、8×1ラインで構成)の半直線を描く。

基準線はユーザーの任意に指定可能で、その他のラインは動的に再描画される。

各ラインの見た目上の初期値は右記の通り(1×8:82.5度、1×4:75度、1×3:71.25度、1×2:63.75度、1×1:45度、2×1:26.25度、3×1:18.75度、4×1:15度、8×1:7.5度)

⑦ ギャン・グリッド

ギャン・ラインを基準に、グリッド(格子状)に直線群を描画する。

グリッドの幅及び角度はユーザーの任意に調整が可能。(角度の初期値:45度)

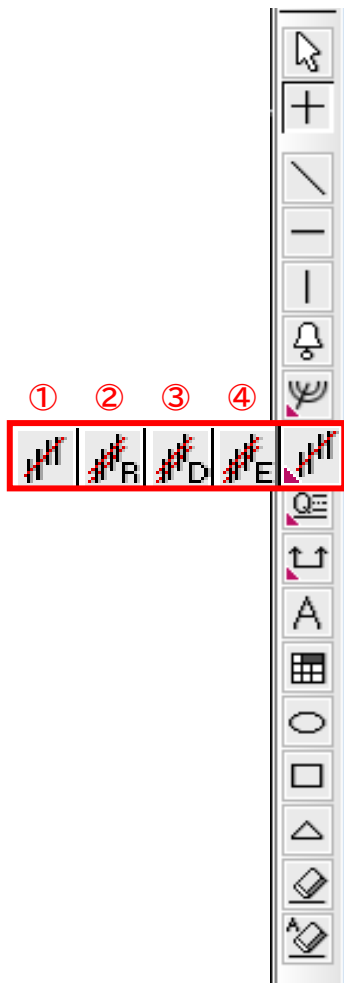

① 回帰線

指定した2点間の終値を基に回帰線を描きます。

② Raff回帰線

指定した2点間の終値を基に回帰線及び当該期間において回帰線から一番離れた幅で回帰線の上下に同じ角度でラインを描きます。

③ 標準偏差の回帰チャンネル

指定した2点間の終値を基に回帰線及び標準偏差を描きます。

④ 標準誤差の回帰チャンネル

指定した2点間の終値を基に回帰線及び標準誤差を描きます。

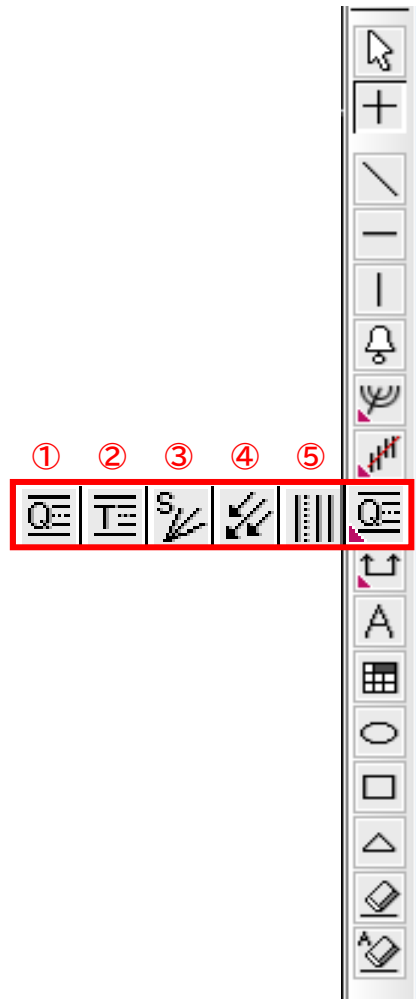

① 四分割線

当該期間における、高値ライン、3/4ライン、中央値ライン、1/4ライン、安値ラインで描画される。

※中央値ラインのみ点線で描画される。

② 三分割線

当該期間における、2/3ライン、中央値ライン、1/3ラインで描画される。

※中央値ラインのみ点線で描画される。

③ スピードライン

1/3スピードライン、2/3スピードライン、スピードラインが描画される。

スピードラインをユーザーが任意に指定し、1/3スピードライン、2/3スピードラインは基準となるスピードラインに合わせて描画される。

④ アンドリュース・ピッチホーク

三本の平行な等間隔直線を描画する。

⑤ サイクルライン

一定の周期ごとに垂直線が描画される。

チャート

期間分析

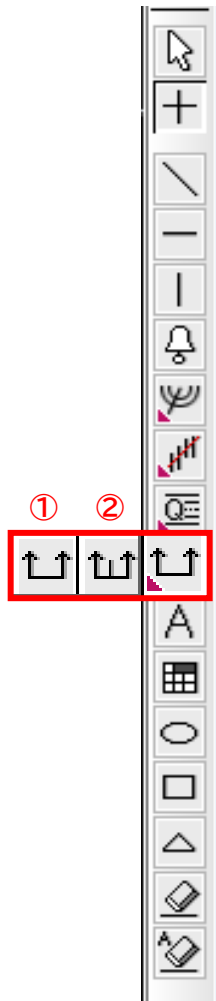

① 期間収益率

指定した2点間における収益率を計算し、当該2点間のチャートのデータ本数及び収益率を表示します。

② 期間分析

指定したある2点間と、時間軸に対して逆方向に同じ期間のデータ本数を表示します。

チャート

時間軸コントロールバー/チャート表示変更

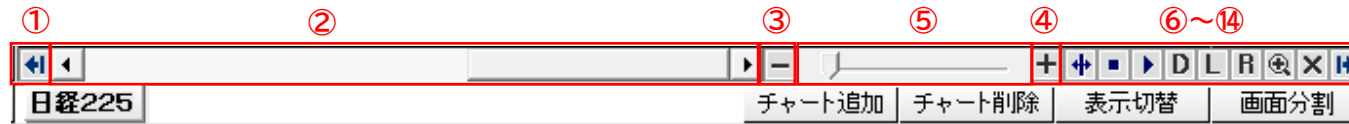

- ① 左側ツールボックス表示/非表示
チャートウィンドウの左側に表示されているツールボックスの表示/非表示の切替ができます。
- ② 表示期間変更スクロール
スクロールの移動に応じて表示します期間を変更します。
- ③ 縮小
- チャートの表示領域（時間軸）を縮小します。
- ④ 拡大
- チャートの表示領域（時間軸）を拡大します。
- ⑤ 時間軸変更スライダー
ドラッグすることにより、表示している時間軸を変更します。
左に寄せるほど、足が細くなり長い期間を表示します。
※マウスホイールでも同様の操作が可能です。
- ⑥ 過去時点表示
- 過去のある地点をチャートの右側に表示できます。
- ⑦ 復元
- 元の状態に戻します。
- ⑧ データを一つずつ反映
- ⑨ データ窓
- データウィンドウを表示します。マウスのカーソルが当たっている部分のデータを表示します。
- ⑩ ログ軸
- Y軸を対数表示に変更します。
- ⑪ Y軸逆転
- Y軸を上下逆転して表示させます。
- ⑫ 選択領域拡大
- ボタンを押した後、チャート上でマウスで選択した範囲（左から右へドラッグ）をチャート画面いっぱいに拡大表示させます。
- ⑬ チャートツール表示/非表示
- チャートウィンドウの左側・右側に表示されているツールボックスの表示/非表示の切替ができます。
- ⑭ 右側ツールボックス表示/非表示
- チャートウィンドウの右側に表示されているツールボックスの表示/非表示の切替ができます。

チャート

画面分割コントロールバー

- ① 銘柄タブ
チャート画面に表示している銘柄(指数チャートであれば指数)を表示します。
- ② チャート追加ボタン
タブを追加します。
- ③ チャート削除ボタン
選択しているタブのチャートを閉じます。※1つのみ表示している場合は削除できません。
- ④ 表示切替ボタン
複数のチャートを表示しているチャート画面を1画面表示に切り替えます。
- ⑤ 画面分割ボタン
2分割～9分割の表示レイアウト選択画面を表示します。※全12パターン

チャート

便利機能

画面分割機能

- ✓ 複数銘柄を同時に比較可能
- ✓ 1銘柄を複数のタイムスパン（分、日、週など）で表示可能

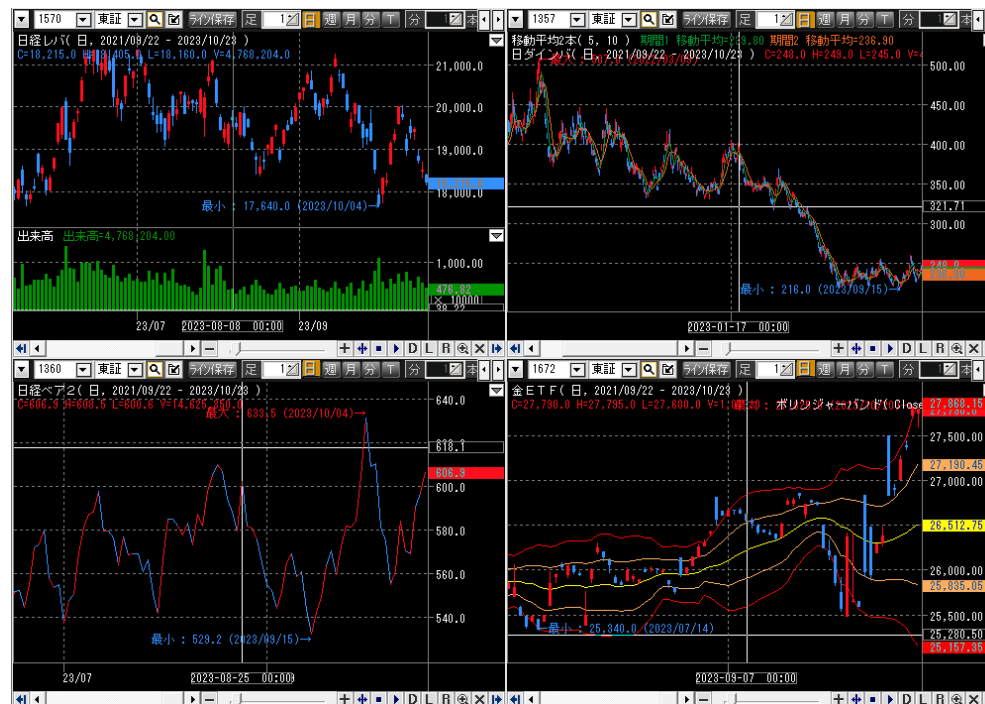

チャート

テクニカル指標 追加/削除

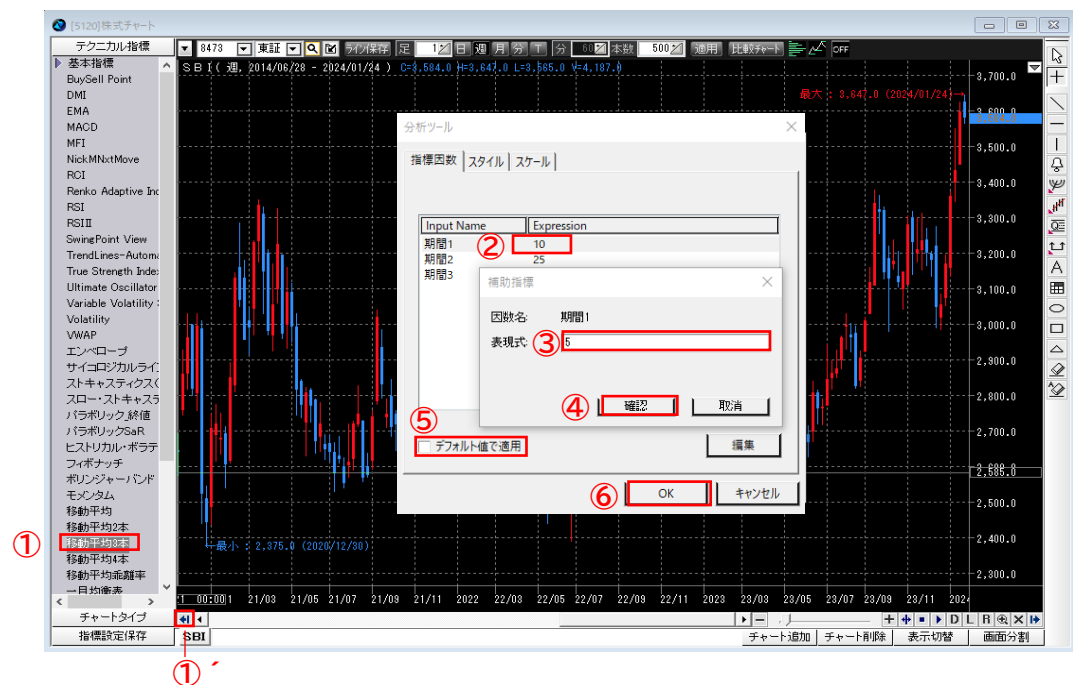

追加方法

- ① 追加したいテクニカル指標をダブルクリックします。
テクニカル指標が表示されていない場合は①をクリックします。
- ② デフォルトの値から変更されたい場合は、該当する値をクリックします。
- ③ 変更後の値を入力します。
- ④ 「確認」をクリックします。
- ⑤ 変更した値をデフォルト値で適用する場合は、チェックを入れてください。
- ⑥ 「OK」をクリックすると、チャート上に追加したテクニカル指標が反映されます。

削除方法

- ① チャート上で右クリックをし「テクニカル編集」を選択します。
- ② 削除したいテクニカル指標を選択します。
- ③ 「削除」をクリックします。

動画マニュアルはこちら

動画ページへ移動

チャート

テクニカル指標 編集

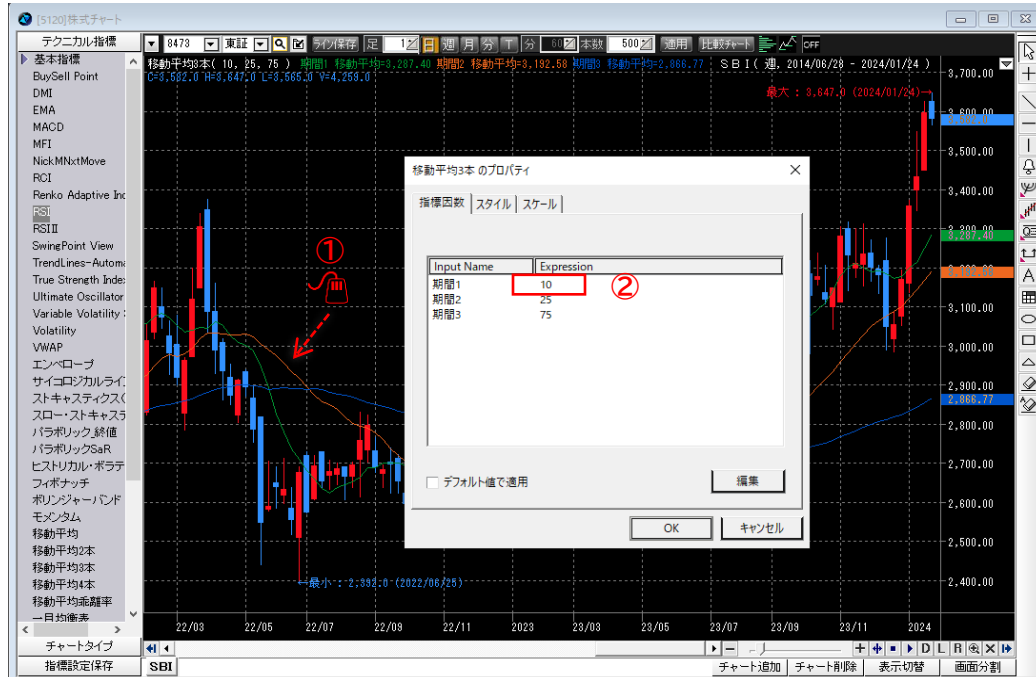

移動平均3本のプロパティ

指標因数 | スタイル | スケール

Input Name	Expression
期間1	10
期間2	25
期間3	75

☐ デフォルト値で適用

編集

OK キャンセル

補助指標

因数名: 期間1

表現式: 5

確認 取消

☐ デフォルト値で適用

編集

OK キャンセル

- ① チャート上に表示されているテクニカル指標をダブルクリックします。
- ② チャート上に「(テクニカル指標銘)のプロパティ」が表示され、変更したい期間等をクリックします。
- ③ 変更後の値を入力します。
- ④ 「確認」をクリックします。
- ⑤ 「OK」をクリックします。

動画マニュアルはこちら

動画ページへ移動

テクニカル指標	テクニカル分析の説明
Buysell Point	MACDが示す売買ポイント（MACDがシグナルを上抜ければ買い、下抜ければ売り）を視覚的に見やすく表した指標です。
DMI	<p>相場の方向性やトレンドの強さを見る指標です。+DI、-DI、ADXの3本の線を用います。 +DIは上昇方向への大きさ、-DIは下降方向への大きさ、ADXはそのトレンドの強さを示していると言われ、一般的には以下の見方をされています。</p> <ul style="list-style-type: none">・ +DIが-DIを上に乗っている場合は、上昇トレンド・ +DIが-DIを下に乗っている場合は、下降トレンド・ ADXが上向きに推移している状態は、相場に勢いが付いているサイン
EMA	単純移動平均線とは異なり、直近の価格への比重を高めて計算された移動平均線です。 平滑移動平均線とも呼ばれ、単純移動平均線よりも振幅が小さく、反応が早いという特徴があります。
MACD	2本の移動平均線（MACD とそれを単純移動平均化したシグナルの2本のライン）を用いることで、相場の周期とタイミングを捉える指標です。MACD に使う移動平均は指数平滑移動平均（EMA）で、単純移動平均に比べ、平均を取る期間の価格のうち、新しいもののほど比重が高くなるような計算をしていることでよりダマシを少なくしています。MACD の値を一定期間分単純平均したものをシグナル（または MACD シグナル）と呼び、一般的には MACD（ライン）とシグナルの推移を別にグラフ化して、その位置関係に注目してトレンドを把握します。
MFI	<p>期間の異なるEMAの乖離線であるMACDと、そのMACDのEMAであるシグナルの2本の線を用い、線の向きや交差を売買のサインとする指標です。</p> <p>※株式チャートのみ</p>
Nick MNxtMove	ボリンジャーバンドには、新たなトレンドの発生を狙う順張りがありますが、トレンドの発生前にもみ合いが続き、バンドの幅が狭まるという特徴が多く見られます。この特徴を、ボリンジャーバンドとケルトナーズ・チャンネルを同一期間で算出したものを併せて表示させたニック・M・ネクスト・ムーブを用いることで、もみあいから、新たなトレンドの発生の局面を予測することができるといわれています。

テクニカル指標	テクニカル分析の説明
RCI	一定期間の日付と株価それぞれに順位をつけてその関係（相関関係）を数値化したもので、買われ過ぎ、売られ過ぎを見る手法です。RCIの数値は±0を挟んで−100%〜+100%の範囲で推移し、時間の経過と共に株価も上昇し続ければ+100%に近づき、時間の経過と共に株価が下落し続ければ−100%に近づきます。一般的にはRCIの位置が±0ラインの上下でトレンドを判断し、また、天底圏での反転タイミングが売買ポイントとなります。
Renko Adaptive Indicator	時系列練行足（RAI：Renko Adaptive Indicator） ある一定の値幅を決め、その値幅を満たす値動きがあった場合、行を変えて足型を書き込みます。 陽線：値幅以上価格が上昇したら、赤色の足型を右斜め上に描きこむ 陰線：値幅以上価格が下落したら、黒色の足型を右斜め下に描きこむ 最初に決めた値幅に満たない動きは無視するため、細かい値動きを追う短期の投資家には不向きで、長期的な投資家で、順張り手法の罫線分析です。
RSI	直近の一定期間において終値ベースで上昇変動と下落変動のどちらの勢いが強いのか計測しようとする指標です。通常、RSIが70%以上であれば相場は買われ過ぎ、逆にRSIが30%以下であれば相場は売られ過ぎという見方をします。
RSI II	RSIと同じだが、RSIが当日を含まない過去N日間を対象とするのに対し、RSI IIは当日を含んで計算をします。一般的には他のテクニカルと組み合わせて利用することが多いです。
Swing Point View	価格変動の中で、相対的な高値・安値が表示されます。 上昇トレンド：直近の高値を上抜けることで形成されます。 逆に、直近高値を上抜けることができない場合は、反落の可能性が高まることになります。 下落トレンド：直近の安値を下抜けることで形成されます。 逆に、直近安値を下抜けることができない場合は、反発の可能性が高まることになります。

テクニカル指標	テクニカル分析の説明
TrndLines-Automatic	<p>上昇トレンド：高値・安値が「高い方向」に更新し続けることで形成されます。 指定期間の安値と安値を結んだ線が、上昇トレンドの支持線になります。</p> <p>下落トレンド：高値・安値が「安い方向」に更新し続けることで形成されます。 指定期間の高値と高値を結んだ線が、下落トレンドの抵抗線です。</p>
True Strength Index	モメンタムの強さを示すテクニカル指標の1つで、トレンドだけでなく、マーケットの短期買いモメンタムに移動平均の遅延効果を加味することにより、買われ過ぎ・売られ過ぎといった状況を判断できる指標になっています。
Ultimate Oscillator	異なる3つの計測期間を設定することで相場の強弱に対する追従性を高めたオシレーター系のテクニカル指標です。従来のオシレーターの欠点を克服したインジケーターで、相場の買われ過ぎ・売られ過ぎを判断するのに役立ちます。
Variable Aolatility Stops	<p>終値と実質変動幅からトレンドを見極め、ポジションの手仕舞いのタイミングを見極めます。</p> <p>下落トレンド：価格の上に「赤いプロット」が表示されます。</p> <p>上昇トレンド：価格の下に「青いプロット」が表示されます。</p>
Volatility	価格の変動率（値動きの大きさ）を示した指標です。価格における値幅の割合を計算することで求められますが、価格はTP（高値・安値・終値の平均値）、値幅はTR（当日高値－当日安値、当日高値－前日終値、前日終値－当日安値のうち最大絶対値）を用います。
VWAP	<p>当日の取引所で成立した価格を、価格毎の出来高で加重平均した価格です。</p> <p>より取引実態に近い平均的な約定価格として、主に機関投資家の執行価格の目標値に使われています。</p> <p>※株式チャートのみ</p>

テクニカル指標	テクニカル分析の説明
エンベロープ	移動平均線を一定の割合で上下に乖離させた指標です。 アッパーバンド（移動平均線よりも上の線）に価格が到達した地点が売り時、ローバンド（移動平均線よりも下の線）に価格が到達した地点が買い時といった判断や、株価の支持抵抗ラインとして利用されます。
サイコロジカルライン	過去の一定期間で価格が前日比で上昇した日数の比率を表した指標です。 一般的には、70～80%以上が買われ過ぎ、20～30%以下の水準が売られ過ぎと考えられています。
ストキャスティクス (Fast)	過去の一定期間で価格が前日比で上昇した日数の比率を表した指標です。 一般的には、70～80%以上が買われ過ぎ、20～30%以下の水準が売られ過ぎと考えられています。 スローストキャスティクスと比べ、相場の動きにかなり敏感に反応しやすく乱高下が激しいのが特徴です。
スロー・ストキャスティクス	過去の一定期間で価格が前日比で上昇した日数の比率を表した指標です。 一般的には、70～80%以上が買われ過ぎ、20～30%以下の水準が売られ過ぎと考えられています。 ファストストキャスティクスと比べ、反応がより緩やかなのが特徴です。
パラボリック_終値	パラボリックとは「放物線」という意味で、相場のトレンド転換点をみるテクニカル指標です。 下降トレンドではラインがローソク足の上に表示され、上昇トレンドでは下に表示されます。 一般的なパラボリックSaRはドットで表示されますが、パラボリック_終値はラインで表示されます。 パラボリックSaRと比べると、価格に対して緩やかに追従します。
パラボリックSaR	SaR(ストップアンドリバース)という指標を使用して、相場のトレンド転換点をみるテクニカル指標です。 ローソク足がSaRの上にある場合は上昇相場、下にある場合は下落相場を示し、上昇相場でローソク足がSaRを下抜けたら売りサイン、下落相場でローソク足がSaRを上抜けたら買いサインとされています。

テクニカル指標	テクニカル分析の説明
ヒストリカル・ボラティリティ	一定期間の価格の標準偏差を求めたものを年率換算して、価格の変動率（値動きの大きさ）を表した指標です。値動きが大きくなるとトレンドに変化が生じているという考え方から、もみ合い局面でボラティリティが急上昇している時などはトレンド転換の兆候といった判断に使われています。
フィボナッチ	フィボナッチ数列を比率化したものが黄金分割比率であり、相場の世界でもテクニカル分析の手法の一つとして応用されています。主に、下げ相場に対する戻り幅の測定や、上げ相場に対する上値目標値をフィボナッチ数列を用いて計算し、相場の予測値を出す際に使われています。
ボリンジャーバンド	移動平均を表す線（中心線）と、その上下に値動きの幅を示す線を加えたもので、「価格の大半が帯（バンド）の中に収まる」という統計学を応用したテクニカル指標です。 移動平均（中心線）から見て、一番近い上下線の間で株価が動く確率（1 次標準偏差、1 σ ）= 約 68.3%、二番目の上下線の間で株価が動く確率（2 次標準偏差、2 σ ）= 約 95.5%、三番目の上下線の間で株価が動く確率（3 次標準偏差、3 σ ）= 約 99.7% に収まるといわれております。
モメンタム	現在の価格から過去の価格を引いたものをグラフ化し、価格の上昇/下落の勢いを見る指標で、相場に先行する特徴があるとも言われています。 ±0ラインとの関係や、以前の反転のポイントなどを売買サインの目安になっています。
移動平均	過去の「ある一定期間」の株価の終値の平均値を日々算出し、折れ線グラフ化したもので、トレンド分析の代表的な指標の一つです。「ある一定期間」は、「5 日移動平均線」なら直近の 5 営業日、「10 日移動平均線」なら直近の 10 営業日となります。日足には、5 日、25 日、75 日の移動平均線がよく使われ、週足には、13 週、26 週、52 週の移動平均線、月足には、12 カ月、24 カ月、60 カ月の移動平均線がよく利用されます。
移動平均乖離率	乖離率は、価格が移動平均線からどれだけ離れている（乖離している）かを数値化した指標で、移動平均に対する価格の乖離はやがて修正されるという考えに基づき、移動平均線からの離れ具合で「買われ過ぎ」や「売られ過ぎ」を判断する指標です。 計算式：（現在値÷移動平均価格－1）×100

テクニカル指標	テクニカル分析の説明
一目均衡表	ひと目で株価の均衡状態を捉える分析方法です。基準線、転換線、遅行線、雲で構成されております。一目均衡表の特徴は、売り・買いの判断を求めるのみならず、過去の値動きが時間の変化により反映されるという日柄分析（『いつ頃まで上昇するか』・『いつ頃変化するのか』）ができるところにあります。
加重移動平均	直近の価格に比重を置いた移動平均線です。単純移動平均線に比べて、値動きに敏感に反応するので、トレンドの転換をいち早く察知することができます。
指数移動平均	過去の価格よりも直近の価格になるほど比重を置いて計算された平均値です。過去の価格ほどその影響が指数関数的に減少されることから、期間の数値を単純に平均した単純移動平均と比べ、直近の値動きに対する反応が早くなるという特徴があります。
乖離率	現在値が平均価格に対して、どの程度乖離しているかの割合を示しています。 計算式：現在値 ÷ 移動平均価格 × 100

※株式チャートでは、「気配板」「出来高」の表示が可能です。

残高・余力

残高・余力

資産サマリ

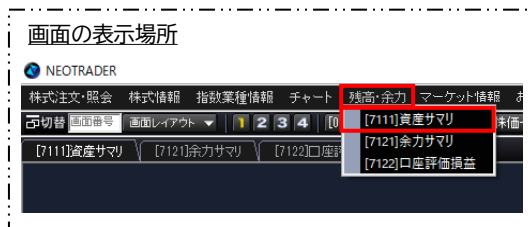

資産サマリ	余力サマリ	口座評価損益
① 金銭残高		39,574,017円
② 株式評価額(一般・特定)		39,744,500円
③ 株式評価額(NISA)		0円
④ 投資信託評価額		0円
⑤ 信用建玉評価損益合計		105,000円
⑥ 合計評価額		79,423,517円

更新

- ① 金銭残高
当社でお預かりしている現金残高
- ② 株式評価額
一般口座および特定口座で保有している現物株の評価額の合計
- ③ 株式評価額
新NISA（成長投資枠）口座で保有している現物株の評価額の合計
- ④ 投資信託評価額
保有している投資信託の評価額の合計
- ⑤ 信用建評価損益合計
保有している信用建玉の損益合計
- ⑥ 合計評価額
全ての評価額および損益を合算した合計

※取引制限を実施しますと、一部の情報が表示されなくなりますのでご了承ください。

残高・余力

余力サマリ

資産サマリ	余力サマリ	口座評価損益
① 買付可能額	39,528,743円	
② 信用新規建可能額	213,671,840円	
③ 現引可能額	39,528,743円	
④ 保証金預託率	1.473.2%	
⑤ 出金可能額	16,328,141円	
⑥ 非課税枠買付可能額	1,200,000円	

更新

- ① 買付可能額
現物取引の買付可能額
- ② 信用新規建可能額
信用取引の新規建可能額
- ③ 現引可能額
現引の可能額
- ④ 保証金預託率
信用取引の保証金維持率（前営業日終了時点）
- ⑤ 出金可能額
ご登録の銀行口座に出金できる可能額
- ⑥ 非課税枠買付可能額
新NISA（成長投資枠）口座でご利用いただける買付可能額

※取引制限を実施しますと、一部の情報が表示されなくなりますのでご了承ください。

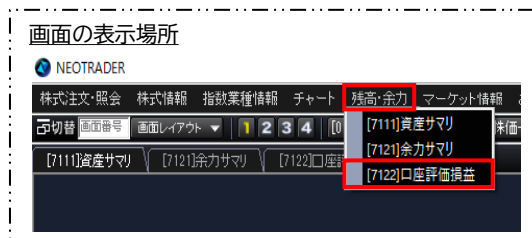

資産サマリ	余力サマリ	口座評価損益
① 現物		
② 評価損益(特定)		-8,684,100円
③ 評価損益(NISA)		0円
④ 信用		
⑤ 信用売買損益(特定・一般)		105,000円
⑥ 信用売買損益(特定・一般)		5,684円
⑦ 現物信用合計		-8,579,100円
⑧ 評価損益		203,172円
※お取引上の注意事項について		
更新		

① 現物評価損益（特定）

特定口座で保有する現物株の時価での未実現評価損益

※一般口座は、相続や他社から移管された場合に取得価額が把握できないことがあるため、当社では計算対象外としております。

② 現物評価損益（新NISA（成長投資枠））

新NISA（成長投資枠）口座で保有する現物株の時価での未実現評価損益

③ 売買損益（特定）

当日に売却をして損益が確定した現物株の損益合計（特定口座分のみ）

※損益計算は概算計算となります。

正確な損益計算は翌営業日にNEOTRADE Wでご確認ください。

※現物取引の損益は簿価単価を使用しますが、定額プランの手数料は夜間バッチ処理後に正確な計算が行われる為、当日売買損益で使用する簿価単価と夜間バッチ処理後の簿価単価が異なる場合がございます。

④ 信用評価損益（特定・一般）

未決済の信用建玉の時価での未実現評価損益

⑤ 信用売買損益（特定・一般）

当日に返済をして損益が確定した信用建玉の損益合計

⑥ 評価損益

①と④の合計額

⑦ 売買損益

③と⑤の合計額

※取引制限を実施しますと、一部の情報が表示されなくなりますのでご了承ください。

マルチ気配ビューア

マルチ気配ビューア

画面構成・機能

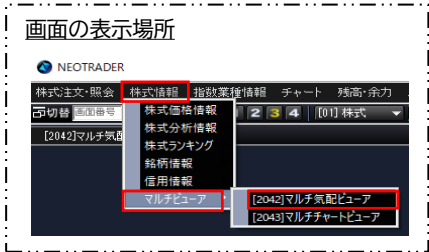

- ✓ 登録した銘柄の気配を一画面でご覧になれます。
- ✓ 表示する銘柄は「登録銘柄グループ（P89～91）」で編集ができます。

5本気配

SBI 8473 東		3,568	↓	E	15:00
出来高	1,939,900	▼	61	-1.68%	
	成行				
2,000	3,578				
900	3,577				
1,300	3,576				
800	3,575				
600	3,574				
	3,568		8,400		
	3,567		900		
	3,566		2,300		
	3,565		2,600		
	3,564		1,200		

情報表示

SBI 8473 東		3,568	↓	E	15:00
出来高	1,939,900	▼	61	-1.68%	
VWAP	3,598.51				
前日終値	3,629				
始値	3,629	09:00	実績PER	26.99	
高値	3,637	09:42	BPS	3,723.00	
安値	3,568	15:00	実績利回り	4.20	
	成行				
1,300	3,576				
800	3,575				
600	3,574				
	3,568		8,400		
	3,567		900		
	3,566		2,300		

グループ 新しいグループ		3本気配	5本気配	情報表示	OFF
SBI 8473 東		3,568	↓	E	15:00
出来高	1,939,900	▼	61	-1.68%	
	成行				
1,300	3,576				
800	3,575				
600	3,574				
	3,568		8,400		
	3,567		900		
	3,566		2,300		
	3,565		2,600		
	3,564		1,200		
日ダイナ 1357 東		181	→	E	15:00
出来高	87,932,706	▲	5	2.84%	
	成行				
8,573,019	184				
11,737,025	183				
13,538,912	182				
	181	6,213,474			
	180	7,370,049			
	179	10,925,362			
日経レバ 1570 東		24,035	↑	E	15:00
出来高	6,678,405	▼	690	-2.79%	
	成行				
4,990	24,045				
6,075	24,040				
1,735	24,035				
	24,010		383		
	24,005		509		
	24,000		2,048		
トヨタ 7203 東		2,892.5	↓	E	15:00
出来高	33,005,600	▼	71.5	-2.41%	
	成行				
1,400	2,896.0				
700	2,895.5				
4,400	2,895.0				
	2,892.5		2,100		
	2,892.0		9,000		
	2,891.5		25,300		
日産自 7201 東		560.4	↓	E	15:00
出来高	32,520,000	▼	15.4	-2.67%	
	成行				
3,600	561.4				
500	561.3				
1,400	561.2				
	560.3		3,000		
	560.2		175,000		
	560.1		14,300		
ホンダ 7267 東		1,583.5	↓	E	15:00
出来高	10,650,000	▼	10	-0.62%	
	成行				
10,600	1,586.5				
6,000	1,586.0				
700	1,585.5				
	1,583.5		6,400		
	1,583.0		19,100		
	1,582.5		63,900		
任天堂 7974 東		7,095	↓	E	15:00
出来高	4,298,900	▼	77	-0.96%	
	成行				
300	7,906				
2,100	7,904				
ソニーG 6758 東		14,005	→	E	15:00
出来高	3,815,200	▼	350	-2.43%	
	成行				
4,200	14,035				
600	14,030				
ソフトBG 9984 東		6,520	→	E	15:00
出来高	6,249,900	▼	147	-2.20%	
	成行				
2,400	6,523				
3,500	6,522				

- ① グループ
登録したグループをプルダウンより選択します。

② 3本気配
上下3本、計6本の気配値を表示します。
- ③ 5本気配
上下5本、計10本の気配値を表示します。

④ 情報表示
該当銘柄の詳細情報を表示します。

動画マニュアルはこちら

動画ページへ移動

マルチチャートビューア

マルチチャートビューア

画面構成・機能

画面の表示場所

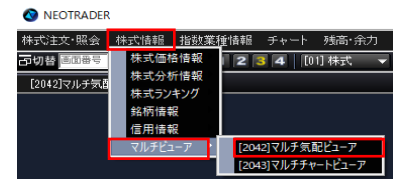

出来高

価格帯別出来高

- ✓ 登録した銘柄のチャートを一画面でご覧になれます。
- ✓ 表示する銘柄は「登録銘柄グループ (P89~91)」で編集ができます。

① グループ

登録したグループをプルダウンで選択します。

② 時間足

時間足の選択が行えます。

③ 出来高

出来高を表示します。

④ 価格別出来高

価格別出来高を表示します。

⑤ 設定

ローソク足・出来高の色の変更ができます。
移動平均線の表示本数・色・線の太さ・期間の変更ができます。

動画マニュアルはこちら

動画ページへ移動

マーケット情報/お知らせ

マーケット情報/お知らせ

画面構成・機能

NEOTRADER

① マーケット情報を表示します。

NEOTRADER

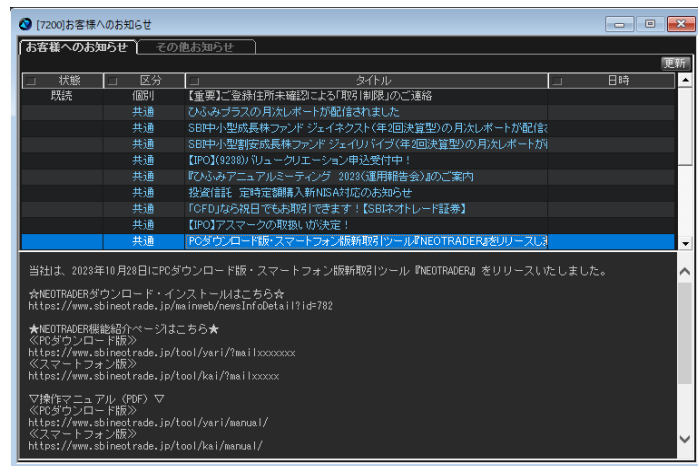

① 個別：お客様専用のお知らせです。

② 共通：全てのお客様に向けて配信しているお知らせです。

ウィンドウ

ウィンドウ

画面構成・機能

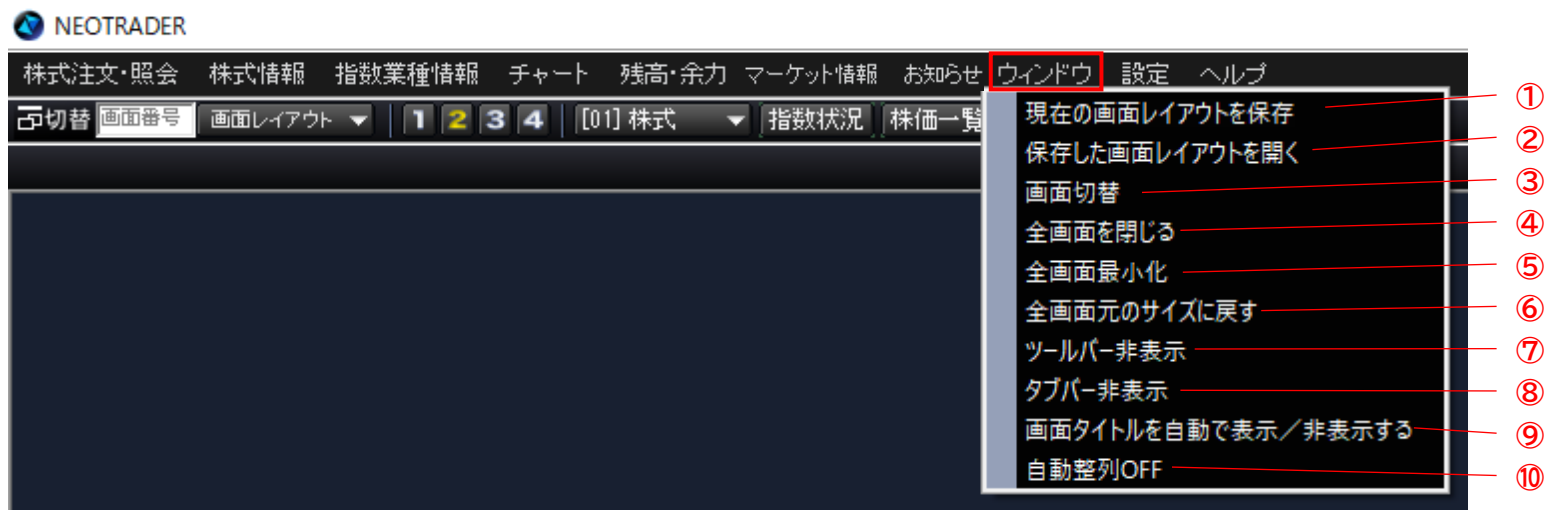

- ① 現在の画面レイアウトを保存
表示されているレイアウトを保存します。
- ② 保存した画面レイアウトを開く
保存したレイアウトを呼び出します。
- ③ 画面切替
表示されているすべてのパネルの名称が表示されます。
選択後、画面転換をクリックすると最前面の表示されます。
- ④ 全画面を閉じる
表示されているすべてのパネルを閉じます。
- ⑤ 全画面最小化
表示されているすべてのパネルが左下に最小化されます。
- ⑥ 全画面元のサイズに戻す
最小化されたパネルを元のサイズに戻します。
- ⑦ ツールバー非表示
ツールバーの表示/非表示を変更できます。
- ⑧ タブバー非表示
タブバーの表示/非表示を変更できます。
- ⑨ 画面タイトルを自動で表示/非表示する
選択されたパネル以外は、タイトルが非表示となります。
- ⑩ 自動配列OFF
パネルをドラッグ&ドロップした際に自動的に配置されるのを切り替えます。

ヘルプ

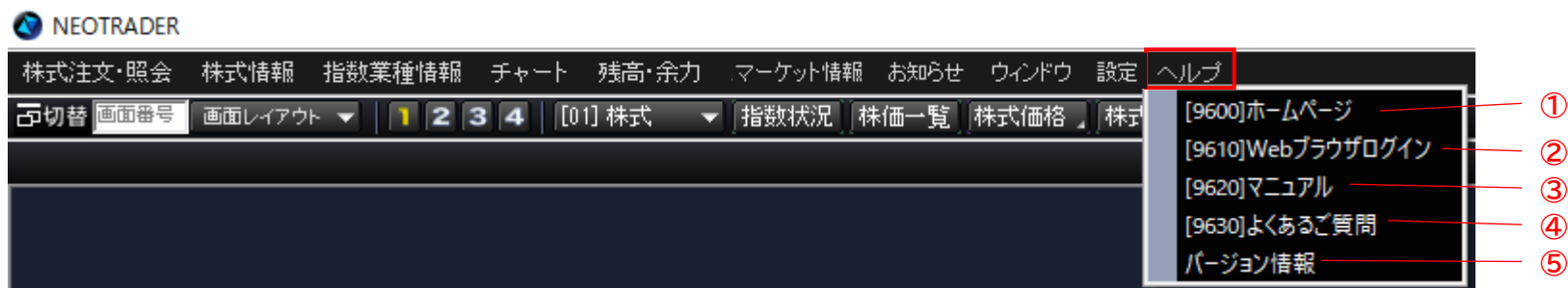

- ① ホームページ
当社ホームページを表示します。
- ② Webブラウザログイン
株式ログイン画面を表示します。
- ③ マニュアル
マニュアルページを表示します。
- ④ よくあるご質問
よくあるご質問画面を表示します。
- ⑤ バージョン情報
バージョン情報を表示します。

設定

設定

画面構成・機能

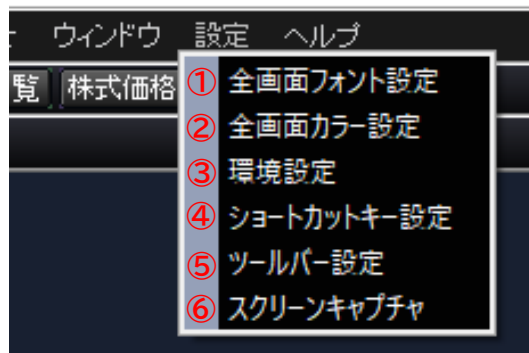

① 全画面フォント設定

フォントサイズを設定できます。

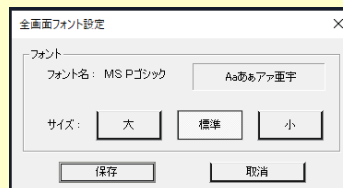

② 全画面カラー設定

画面配色を設定できます。

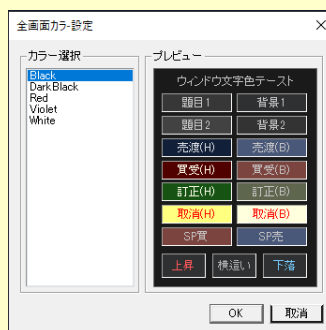

③ 環境設定

各種設定の保存ができます。

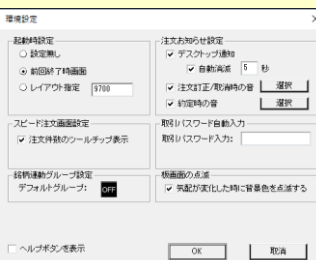

④ ショートカットキー設定

Ctrlキーと組み合わせることでキーボードの操作で画面を呼び出すことができます。

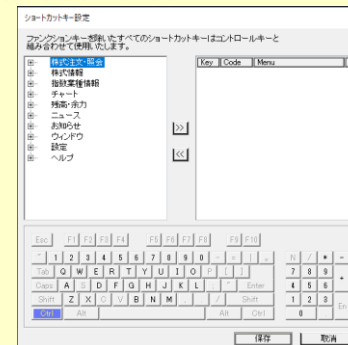

⑤ ツールバー設定

ツールバーに表示する画面を設定できます。

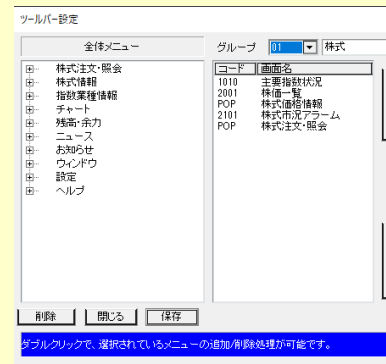

⑥ スクリーンキャプチャ

クリック時に開いている画面のキャプチャが撮影されます。Excel等に貼り付けて保存することができます。

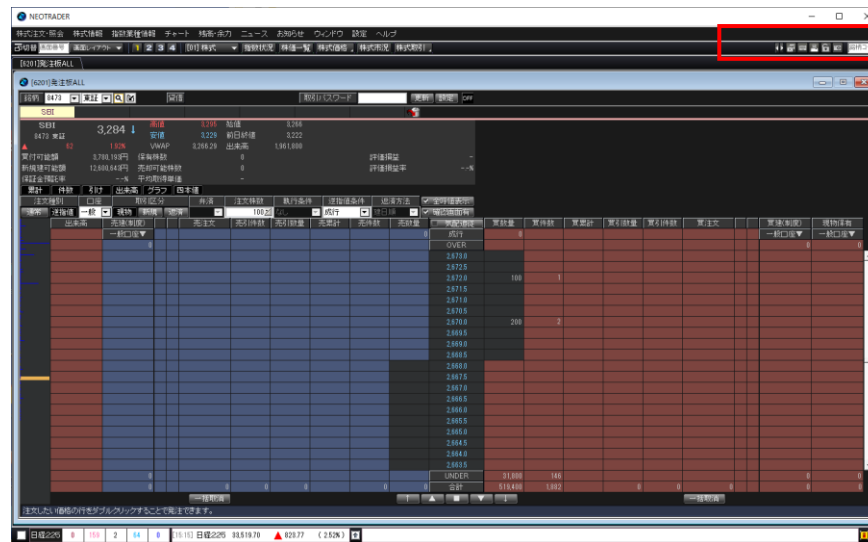

- ① 画面スクロールができます。
- ② 全画面を閉じることができます。
- ③ ショートカットキーを設定ができます。
- ④ 画面出力（プリンターやファイルとして保存できます）ができます。
- ⑤ 画面をロック（ドラッグ&ドロップで移動できなくなります）ができます。
- ⑥ スクリーンキャプチャを撮ることができます。（押下しても反応はありませんが、貼り付けで確認できます）
- ⑦ 銘柄コードを入力すると、検索した銘柄が発注板に入力された状態で呼び出せます。

- ① 起動時設定 (Startup Settings): Includes options for '設定無し' (None), '前回終了時画面' (Previous screen), and 'レイアウト指定' (Specify layout).
- ② 取引パスワード自動入力 (Automatic login password input): Includes a field for '取引パスワード入力' (Login password input) and a note '※ログアウト時まで有効' (Valid until logout).
- ③ 板発注画面設定 (Order board screen settings): Includes '注文件数のツールチップ表示' (Display order count tooltip) and 'マウスホイール スクロール量' (Mouse wheel scroll amount) set to 10.
- ④ 銘柄連動グループ設定 (Stock linkage group settings): Includes 'デフォルトグループ' (Default group) set to OFF.
- ⑤ 板画面の点滅 (Board screen flashing): Includes '気配が変化した時に背景色を点滅する' (Flash background color when atmosphere changes).
- ⑥ AS(オートセレクト)注文の設定 (AS (Auto Select) order settings): Includes 'ドテン取引を有効' (Enable do-ten trading).
- ⑦ 注文お知らせ設定 (Order notification settings): Includes sections for 'デスクトップ通知' (Desktop notification), '約定通知' (Order execution notification), '訂正/取消通知' (Correction/cancellation notification), '注文受付通知' (Order acceptance notification), and '失効通知' (Expiration notification), each with a '通知音設定' (Notification sound setting) button.

At the bottom, there is a checkbox for 'ヘルプボタンを表示' (Show help button) and 'OK' and '取消' (Cancel) buttons.

- ① 起動時画面
NEOTRADER起動時の画面設定を行います。
- ② 取引パスワード自動入力
環境設定画面に取引パスワードを入力することで他画面での入力を省略できます。
- ③ 板発注画面設定
・板画面上にて注文中の株数やアイコンにマウスカーソルを合わせた際に、詳細を表示する画面の有無の設定を行います。
- ④ 銘柄連動グループ設定
新規画面を開いた際の銘柄連動グループのデフォルト設定を行います。
- ⑤ 板画面の点滅
板画面上（発注板ALL・発注板・ミニ板）で気配が変化した場合の点滅設定を行います。
- ⑥ AS(オートセレクト)注文の設定
ドテン取引を有効にすると、返済可能株数以上の発注をした際に、超過分は新規注文として発注されます。
- ⑦ 注文お知らせ設定
約定・訂正/取消・注文受付・失効時の通知設定を行います。各通知に対応する音声を選択可能です。

・板画面上（発注板ALL・発注板・ミニ板）でのマウスホイールによるスクロール量の設定を行います。

※各種通知設定がオフの場合でも、通知音設定がオンの場合は音声がかかります。

※訂正/取消通知および失効通知の音声は初期設定において未選択の状態のため、対象の通知音設定をオンにした上で「選択」ボタンを押して任意の音声を選択してご利用ください。